京城日報
夕刊
編輯發行人 兒島吉治
印刷人 小川三之介
京城府太平通一丁目
發行所 合資會社京城日報社
五月十日（日）

寄贈 11.5.14 帝國圖書館

銘酒
醸造元 齋藤酒造合名會社

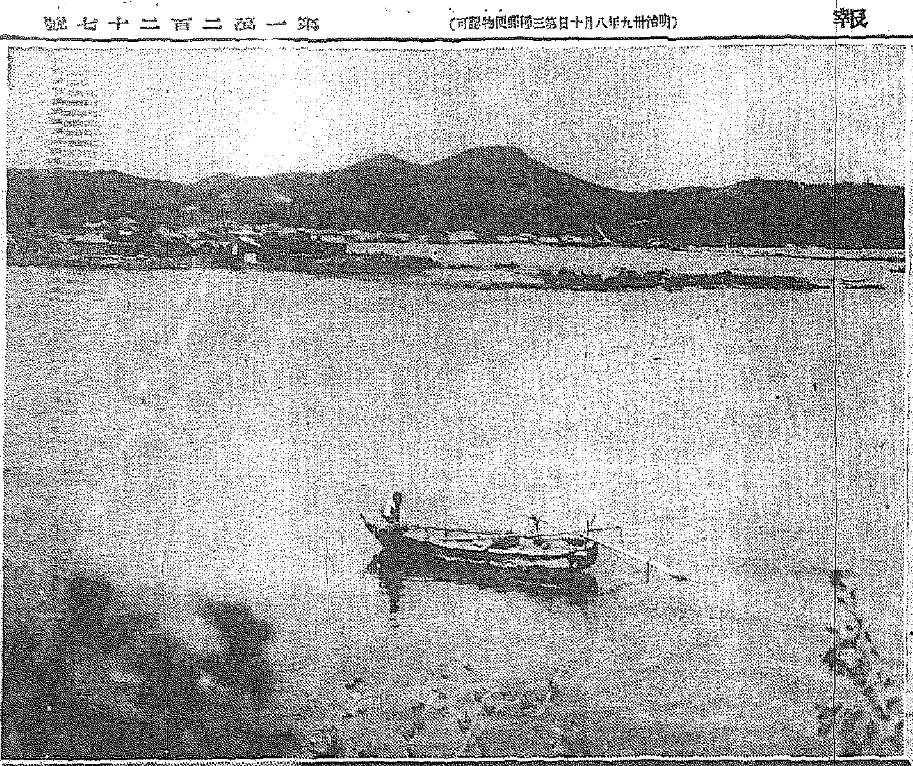

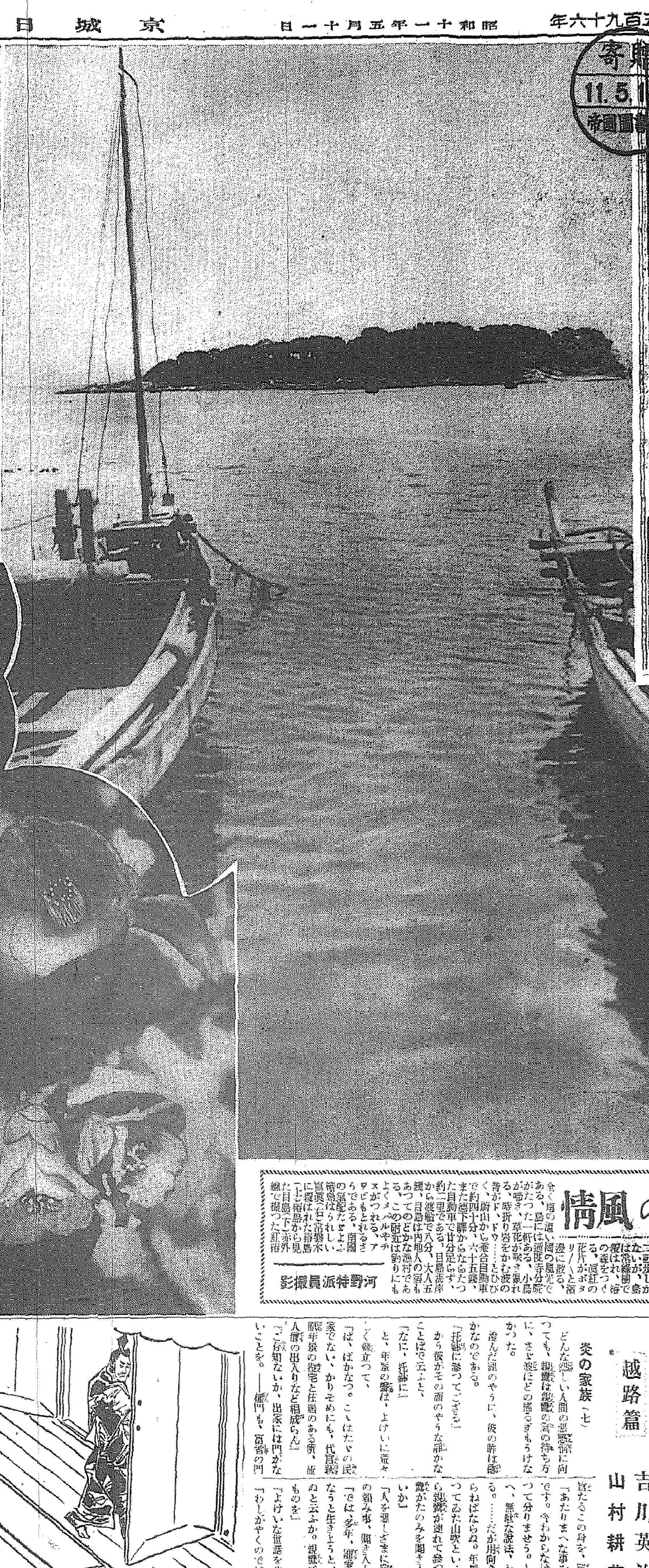

椿島の風情

朝鮮には珍らしい南國的な椿の島―慶北蔚山郡溫山面目島の海岸から近い僅か面積はたつた一町五反歩しかないが、島は常緑樹で覆はれ、椿の森をつくる、眞紅の花片がポタリ／＼と渚に散る、全く南の温い國の風光である、島には通度寺分院がたつた一軒ある、小鳥が啼き、草花が咲き亂れる、時折り岩をかむ波の音がドドウ……とひびく、蔚山から乘合自動車で約四十分、六十五錢、また德下驛からならたつた自動車で廿分足らず、約二里である、目島海岸から渡船で八分、大人五錢、目島は内地人の宿もあつてのどかな漁村である、この附近は釣りにもよくメバルやチヌがつれる、アワビもとれるさうである。南國の氣配たゞよふ椿島はうれしい。寫眞（右）常綠樹木に覆はれた椿島（上）椿島から見た目島（下）が外網で覆つた紅椿

河野特派員撮影

愚禿頭巾（118）

越路篇

吉川英治作　山村耕花畫

炎の家族（七）

どんな惡しい人間の惡感情に向つても、親鸞は親鸞の笑の持ち方に、さゞ波ほどの搖るぎもうけなかつた。

澄んだ湖のやうに、彼の眸は靜かなのである。

「託鉢に參つてござる」

から彼がその面のやうな靜かなことばで云ふと、

「なに、託鉢に」

と、年景の聲は、よけいに荒々しく聳立つて、

「ば、ばかなつ。こゝはたゞの民家でない。かりそめにも、代官職年景の役宅と住居のある所、流人僧の出入りなど相成らん」

「ご存知ないか、出家には門がないことを。――權門も、富者の門も、貧者の門も、すべて僧には同じものでしかない」

「貴さま、この年景に、理屈を云ひに來たのか」

「ちがひます。託鉢のためでござる。そして、わしが布施を受けると共に、おん身にも布施したいものがあつて―」

「乞食坊主から、何を貰はうぞ、無禮者め」

「仰せられな、この親鸞の眼から見れば、おん身は氣の毒な貧者でしかない」

「おれが、貧者だと」

「眼に見える物の富の小さゝを、年景どの、御存知ないか。何と、この北國の貧村と、痩せたる民の膏肥で作つた第宅の見すぼらしさよ。京の朱雀、西洞院のあたりの官衙や富豪の邸ですら、われ等の眼には、たゞもの／＼あはれを誘ふ人間の心やすめの砂上の樓閣としか映らぬものを。――いはんや北國數士の小代官が誇り沙汰、片腹いたいと云ふほかはない」

「罪囚！」

年景は、大地を蹴つて、怒つた。

「おのれ、流人の身をもつて、代官たるこの身を、罵つたな」

「あたりまへな事を申しあげたのです。今わからなければ、後になつて分りませう。――さういふ折へ、無駄な說法、わしもやめにする。……だが用向きは果してもどらねばならぬ。年景どのお身が飼つてゐた山吹といふ女子、海婆から親鸞が連れて參つた、どうぞ親鸞がたのみを聞き入れて下さるまいか」

「人を惡しざまに罵つて、その上の頼み事、聞き入れる耳はない」

「では、多年、寵愛した女子が、死なうと生きようと、お身はかまはぬと云ふか。親鸞ですらかなしいものを」

「よけいな世話をやくな」

「わしがやくのではない、御佛が世話をやかれるのぢや。山吹は、わしが庵室へかくれて御安泰したいといふが、親鸞は今、かくの通り、流人の身のうへ。――朝命に對して、憚りあることゝ、その願ひは聞かれぬに依つて、山吹の縁者たちの住む土地――京へもどつて、願ひを遂げたがよいと云ひ喩して連れて來たのぢや。おん身の手をもつて、どうぞ、山吹を元の京都へ返してやつて欲しい。……どうぢや、その頼みなら聞いてくださるであらうが」

「……置いて行けつ」

年景は、噛んで吐き出すやうに云つた。自分の側女が、彼の手によつて屆けられた事は、感謝するどころでなく、むしろ忌々しくて堪まらなかつた。

「頼みもせぬに、山吹を連れて來たか。連れて來たなら仕方がない。その女を置いて、疾く立ち歸るがよからう。物欲しげに、うろ／＼いたしてをると、承知せぬぞ」

「それ暇して參る」

年景はさう云つて、まだ騒いでゐる家來たちへ、何か當りちらしながら、住居のうちへ姿を消した。

★マーツライト製ナショナルランプです。
既に各電器店、自轉車店に配給
濟ですからお求めのとき先づ
National ←此のマーク
に御注意下さい…………

ナショナル
A型２號
ランプ用
A２乾電池

まだローソクを使つて居られます。
停電のときなど…不便で危險です
一家の常備品として特に御家
庭向の美しい、ナショナル
ランプが出來ました★

正價 電池付 1圓40錢

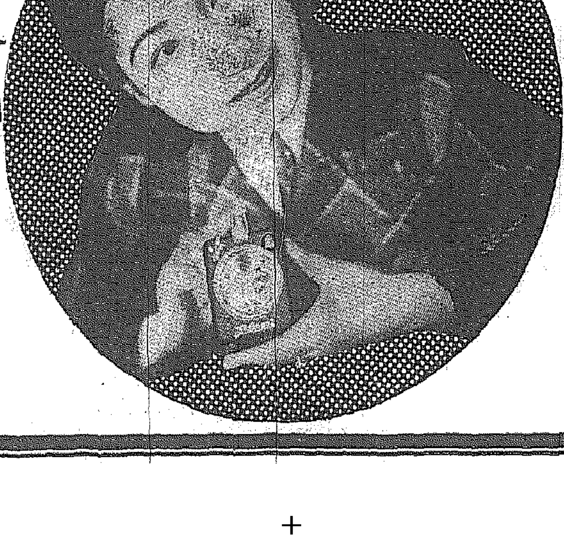

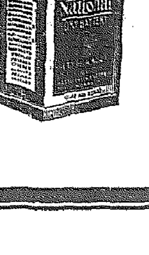

ナショナルランプ

松下乾電池株式會社

民衆の歡呼に包まれ ム首相歷史的宣言

"伊皇帝を新皇帝に推戴、エ國を領有" 宮殿前は熱狂のるつぼ

【ローマ九日發電通】ムツソリーニ伊首相はエチオピア領有及び新帝宣言に關し九日午後まづチリナル王宮で伊太利國王ヴイクトル・エマヌエル三世陛下に謁しエチオピア皇帝號併稱の御受諾を得、次いで閣議を開いて直ちに宣言案を可決し三分間にして閣議を終り、更にファッシスト最高評議會を開いて同案を附議しこれ亦異議なく可決、十分間にして最高評議會を終り、直ちに官報で主權の取得と皇帝推戴とバドリオ大將の大使任命と五大行政區新設等を公表する一方午後十時三十四分から十一分間ヴェネチア廣場に立錐の餘地なきまでに押寄せた二十餘萬の市民に對しムツソリーニ首相は左の如く獅子吼した

伊太利は遂に持つべかりし帝國を獲得した、今やエチオピアの土地と人民とは伊太利の主權の下にある、伊太利は如何なるものにも對抗し血を以てエチオピアを護るであらう、伊太利國皇帝陛下は御自身並にその子孫がエチオピア皇帝の併稱を以て呼ばるることを御受諾遊ばされ伊太利國民はその血を以て創造した新しい帝國を今後その勞働ゃ以て豐饒ならしめるであらう、この新帝國の將來には平和があるであらう、何となれば伊太利は自己のためにも亦總ての他國のためにも平和を求め已むを得ざらしめない限り戰爭に赴かうとはしないからである

右演說終るや熱狂せる大衆は街頭に溢れエチオピア皇帝萬歲を叫んだ……(漫畫はム首相)

國際聯盟に一大爆彈

【ゼネヴァ九日發電通】來る十一日より開かれる聯盟理事會に先立ちムツソリーニ伊首相のエチオピア領有宣言は國際聯盟に對する新しい一大爆彈として聯盟に多大の衝擊を以て迎へられ今後聯盟の立場を益々困難に陷らしめるだらうと憂慮してゐる、卽ち聯盟法律家の見解では若し聯盟が紳理的に行動するならばこの際聯盟は遲滯なく規約第十條の保障により聯盟國の獨立及び領土保全のためエチオピアに援助を與へなければならぬことになつてゐるので來週の理事會におけるイーデン英外相の出方は最も注目すべきものとされてゐる

新政府によって行政權を執行中だ

パリ駐在エ國公使昂然と語る

【パリ九日發聯合】パリ駐剳エチオピア公使マリアム氏は十一日パリを出發ゼネヴァに向ひ聯盟理事會に出席、エチオピア帝國代表として皆々の論陣を張るに決定した右決定につきマリアム公使は九日意氣軒昂として語る

余は我が政府の命令に基き十一日ゼネヴァに乘込みイタリー政府の暴虐行爲を指摘しあくまで正義に訴へる覺悟である、新政府の所在地點はイタリーの侵略を避けるため言明を憚り、全閣員が大部分殘り國內一般の行政權を執行してゐることは嚴然たる事實である、寸尺の地と雖もエチオピアの手に存する限り斷じて屈服しない

領有宣言を撒布

【アヂスアベバ九日發電通】イタリー軍の三發動機附大型機多數は九日終日エチオピア上空を飛び廻つて領有宣言のビラを撒布した、ビラの文面左の如し

イタリーは今やエチオピアを領有統治する反抗する者は撲滅する、土曜日夜半までに銃砲を引渡して歸順する者は許す

聯盟理事會十一日に開會

【ロンドン九日發電通】國際聯盟定時理事會は十一日より開かれるのでイーデン英外相は九日夜クロイドンを出發パリ經由ゼネヴァに向つた

マ島を中心に英海軍大演習

【ロンドン九日發聯合】イギリス海軍當局は來る十一日、十二兩日にわたりマルタ島を中心に大々的聯合演習を實行するに決定したと傳へられる、今次演習は地中海におけるイギリス海軍の威容を誇示するとともにイタリー政府のリビア地方派遣軍を牽制しエチオピア遠征軍の大部分を本國に召還するまではイギリス海軍は依然地中海に待機する方針を示す目的と言はれる

メーデーに關し あす片山氏起つ

【東京電話】現內閣に對する唯一の反對黨たる第一控室では去る八日の本會議において廣田首相が「メーデーの如き西洋のものを眞似る要なし」とメーデー反對の態度を表示したるに關し十一日の豫算總會に於て片山哲氏が起つてメーデーに關する首相の謬見を是正し首相をして前言を覆へさしむべく一問一答によつて首相に肉薄することゝなつた

上告に關する主なる條文 陸軍々法會議法中

【東京電話】陸軍々法會議法中上告に關する主なる條文左の如し

第四百十八條 上告ハ師團軍法會議ノ判決ニ對シテ之ヲ爲スコトヲ得

第四百十九條 上告ハ判決ノ一部ニ對シテ之ヲ爲スコトヲ得、其ノ部分ヲ限ラサルトキハ判決ノ全部ニ對シテ爲シタルモノトス

第四百二十三條 上告ハ法令違反ヲ理由トスルトキニ限リ之ヲ爲スコトヲ得

第四百二十四條 左ノ場合ニ於テハ常ニ上告ノ理由アルモノトス

一、法律ニ從ヒ軍法會議ヲ構成セサリシトキ
二、法律ニ依リ職務ノ執行ヨリ除斥セラルベキ裁判官審判ニ干與シタルトキ
三、審理ニ干與セサリシ裁判官判決ニ干與シタルトキ
四、軍法會議不當ニ管轄又ハ管轄違ヲ認メタルトキ
五、軍法會議不當ニ公訴ヲ受理シ又ハ之ヲ棄却シタルトキ
六、審判ノ公開ニ關スル規定ニ違ヒタルトキ
七、法律ニ別段ノ規定アル場合ヲ除クノ外被告人ノ出廷ナクシテ審理ヲ爲シタルトキ
八、公判廷ニ於テ被告人ノ身體ヲ拘束シタルトキ
九、法律ニ依リ辯護人ヲ要スル事件又ハ決定ニ依リ辯護人ヲ附シタル事件ニ付其ノ出廷ナクシテ審理ヲ爲シタルトキ
十、檢察官ノ爲ス被告事件ノ陳述ヲ聽カズシテ審判ヲ爲シタルトキ
十一、法律ニ依リ公判ニ於テ取調ヲ爲スヘキ證據ノ取調ヲ爲ササルトキ
十二、公判ニ於テ爲シタル證據取調ノ請求ニ付決定ヲ爲スヘキ場合ニ於テ之ヲ爲ササリシトキ
十三、法律ニ依リ公判手續ヲ停止又ハ更新スヘキ事由アル場合ニ於テ之ヲ停止又ハ更新セサリシトキ
十四、辯論ノ最終ニ被告人又ハ辯護人ヲシテ陳述ヲ爲サシメサリシトキ
十五、請求ヲ受ケタル事項ニ付判決ヲ爲サス又ハ請求ヲ受ケサル事項ニ付判決ヲ爲シタルトキ
十六、判決ニ理由ヲ附セス又ハ理由ニ齟齬アルトキ
十七、判決書ニ裁判官ノ署名若ハ捺印又ハ契印ヲ缺キタルトキ

第四百二十五條 前條ノ場合ヲ除クノ外法令ニ違反シタルコトアリト雖モ判決ニ影響ヲ及ホササルコト明白ナルトキハ之ヲ上告ノ理由ト爲スコトヲ得ス

第四百四十三條 前條ノ場合ヲ除クノ外原軍法會議ハ書類ヲ其ノ軍法會議ノ檢察官ニ送付シ檢察官ハ之ヲ高等軍法會議ノ檢察官ニ送付スヘシ 高等軍法會議ノ檢察官ハ書類ヲ其ノ軍法會議ニ送付スヘシ

前條參考 第四百四十二條 上告ノ申立法律上ノ方式ニ違ヒ又ハ上告權消滅後ニ爲シタルモノナルトキハ原軍法會議ハ檢察官ノ意見ヲ聽キ決定ヲ以テ之ヲ棄却スヘシ

第四百四十四條 高等軍法會議ハ遲クトモ最初ニ定メタル公判期日ノ三十日前ニ其ノ期日ヲ上告人及對手人ニ通知スヘシ 最初ノ公判期日ヲ定ムル前辯護人ノ選任アリタルトキハ被告人ニ對スル前項ノ通知ハ辯護人ニ對シ之ヲ爲スヘシ

第四百四十五條 上告人ハ遲クトモ最初ニ定メタル公判期日ノ十四日前ニ上告趣意書ヲ高等軍法會議ニ差出スヘシ

第四百四十六條 上告ノ對手人ハ最初ニ定メタル公判期日ノ十日前迄上告ヲ爲スコトヲ得 前項ノ上告ハ上告趣意書ヲ高等軍法會議ニ差出スニ依リテ之ヲ爲ス

第四百四十七條 上告趣意書ニハ上告ノ理由ヲ明示スヘシ 訴訟手續ニ違反スルコトヲ理由トスル場合ニ於テハ其ノ違反ニ關スル事實ヲ表示スヘシ

影響するところ大 政民の態度愼重

上程された總動員秘密保護法

【東京電話】總動員秘密保護法案が目下特別議會に提出されてゐるが本案は國防上の必要より出たものでその性質は極めて重要性を帶び、然も實施された曉には一般社會に少からぬ影響を及ぼすものとして政民兩黨とも本案の審議には愼重を期することになつてゐる、先づ本案が實施される場合には恐らく六大都市は秘密保護地帶として指定されることになるべく、これら土地の空中寫眞は一切撮影出來ぬことゝなら、また政府の指定する秘密保護地域內の建造物の或るものに對しては撮影を禁止することになつてゐるから大ビルディングの寫眞などは恐らく禁止されることにならうし新聞通信社の寫眞班がうつかりこれを撮影したりアマチュアカメラマンがうつかりこれを撮影したりすると直ちに處罰されることになる、また、寫眞のみならず本法第二條は政府は軍需工業、通信又は運輸に關する施設その他の資料に關し國家總動員上秘密となすものは總動員秘密として指定することを得と規定しあり本法が可決公布されると新聞紙上の統計など恐らく揭載出來ぬことになり更に本案において會社々長の責任を重くするのはその第十四條の規定であつて右第十二條の通知を受けたる者は

その代理人使用人その他の從業者を問はず前項の行爲をなしたる時は自己の指揮に入れざるの故を以てその處罰を免れず但し相當の注意をなしたる時はこの限りにあらず

とし社長などは重大なる責任を負はされてゐるので本案が實施されることになると大都市の軍需工業又はこれらに關係ある會社々長、重役はうつかり出來ぬことになる右の如く重大なる意義を有する法案であり然も一方には國防上必要とされてゐる法案だけに政民兩黨とも本案の取扱ひを如何にすべきやと非常に苦心してゐる

夫のお妾もちに妻は告訴できる

刑法改正委員會で近く審議

【東京電話】司法省內の刑法改正委員會はこの程漸く總則部會を終了し來る十二日より小山元法相を委員長とし小委員會の名の下に總則各論等の處分整理に着手することゝなつたが同改正法中に現行法第百八十三條の猥褻、姦淫、重婚罪の末項規定として特に風俗を害したるものを挿入して姦通罪へ性別を除き現行法の姦通罪は妻が他の男と姦通した時のみその夫から姦通罪の申告をなし得ることゝなてゐるのを改正では婦權を尊重し妻に對し夫が重大なる侮辱を加へたる場合はその妻は夫に對し姦通罪の申告をなすことゝ改正され重大なる侮辱の定義は夫が妾と倫婦の同居を强ひたり妻の住宅に濫りに蓄妾したりして妻に侮辱を加へたる場合等を指すもので蓄妾社會に一大警鐘を與へ家族制度に良俗を引き込むものとして注目すべき新法とされてゐる

參宮バスに幼兒轢かる

腦出血で生命危篤

交通安全週間第一日の內にも血腥い交通事故があつた――十日正午近く神宮南大門前京電バス二〇四五號を運轉手鄭華永(二〇)が操縦し朝鮮神宮表參道を第一大鳥居の廣場に差しかゝつた際、左入道で遊戲中の幼兒が突然とび出しバスの後車輪に刎ねとばされ頭部に重傷した、被害者は京城府南米倉町二一三川畏政秋二男政弘(四つ)で直ちにセブランス病院に收容、應急手當を加へたが腦出血多量のため生命危篤である、因に右事故は全く幼兒の親の監督不注意に因るもので運轉手には全然過失がないことが判明した

服毒 京城內需町二〇崔宗鎬氏妻文貞淑さん(二〇)が服毒苦悶し

私も軍人の妻です

相澤中佐夫人は語る

【東京電話】相澤三郎中佐の家族は八月永田事件後前任地福山市から上京しずつと東京市豐多摩郡野方町四ノ九〇二に米子夫人(三七)が長男野方西小學校二年生正彦(八つ)君、長女城右高女三年生宮子(十六)さん、次女同野方西小學校五年生靜子(一二)さん、三女道子さん(三つ)と淋しくわび住ひしてゐる、同夜公判結果の發表の後、郊外の中にぽつんと建てられた蛙の鳴き聲のみ聞ゆるわびしげき同家を訪ねると、氣丈な米子夫人は既に七日一審判決の結果を辯護士から聞かされ八日も衛戍刑務所に中佐を訪れて最早や覺悟してゐるもの、さすがに溢びこみ上ぐる悲しみを隱し得ない

私も軍人の妻です、主人は戰死したつもりで覺悟してゐますが今は何も申上げることはありません、今後はお隣りの大野廣吉大佐(豫備役)を相談相手として子女の教育に當るつもりです

充血した眼にはかすかに淚さへ宿つてゐた、また相澤中佐が昔、士官候補生時代の部下で今は福島に開業してゐる菅沼定興氏は、二・二六事件當時から特に中佐の家族の淋しさを心配して自分の子供光(一)君をつれて上京、中佐の遺兒達を慰めてゐる

獄中の中佐

宗教書耽讀

【東京電話】衛戍刑務所における相澤中佐の日常は極めて落ついたもので、一審判決後の態度も何等變るところなく悠々たるものであつた、特別獨房で起居してゐる中佐は毎朝五時起床、朝食後主として宗教書を耽讀、午後は一時間の散歩、入浴のほかは瞑想に耽つてゐる、但し九時就寢し極めて簡單な生活をつゞけてゐる、時折り愛妻のよね子さんが面會に訪ねて來る位で、獄中から衣類をしばしく友人や家族に出してゐた、七日一審判決言渡の日も午後二時五十分獨房に歸つたが極めて平靜であつたといふ

王警務局長 壯烈なる戰死

【安東電話】八日撫松縣王警務局長以下十二名は警備道路偵察の爲巡廻中、午前十時三十分東六區營道附近で匪首不明の紅軍匪約百名と遭遇、交戰三時間の後、敵匪十三名を斃し擊退したが、この戰鬪で王警務局長は壯烈な戰死を遂げた、急報に接した撫松縣駐屯日滿軍警〇〇名は急遽出動した、なほ王警務局長の戰死は滿洲建國以來最初のことである

街の僞刑事

京城臥龍町六四李起錫(二〇)が友人と連れ立ち九日夜臥龍町通りを通行中一名の怪漢が飛出し「待て俺は鍾路署の刑事だが一寸調べる事がある」と身體檢査をやりはじめたがその擧動に不審を感じた李君がこれを引摑へ鍾路署へ突出し調べたら京城仁寺町一三七前科一犯朴永萬(二〇)で僞刑事と判明

日滿交通新聞社より神符を寄贈

日滿交通新聞社より自動車優良運轉者表彰者に對し「自動車神社神符」の寄贈があつたので併せて授與した

實業リーグ

京城實業野球リーグ府廳對遞信局第二回戰は十日午後一時十分京城運動場で府廳先攻で開始、佐藤(球)中村、平井、韓(壘)四氏審判、兩軍メンバー左の通り

府廳 宮内、安藤、佐藤、長谷川、久保、森井、大槻 (左)(投)(右)(捕)(一)(二)(中)(三)

遞信 宮司、武井、代田、野口、田島、西尾、勝田、山口、吉野、竹內 (左)(遊)(中)(右)(三)(一)(捕)(投)(二)

府廳	0100000000	1
遞信	03110000A	5

笑の人生劇場

本紙愛讀者優待公演として 十一日から龍山劇場

去る六日から京城に開演大好評を博した「笑ひの人生劇場」は十一日から三日間本紙愛讀者優待として龍山劇場に上演することになつた同劇場を組織してゐる人々は今人氣の絶頂にあるエノケン、二村定一等とともにその第二期時代―ブ・ダンサント時代から一座のスターだつた田島辰夫、オペラの先輩者故清水金太郎氏の夫妻とソプラノの歌ひ手清水靜子京城にはなじみ深い黒木憲三の三名を大幹部とし、それに松旭齋天勝一行にゐたバリトン旧井順、十年前京城の土を踏んだ竹内マリ子外一座五十餘名である出し物は所謂ナンセンス・レビューものにバラエティーを主とし純のこらぬ點では申分のないものばかり、その上にダンシング・チームの洗錬されてゐる點は京城では珍しいこの一座が得意の出し物を揃へて愛讀者に見える料金は一圓、八十錢の所を本紙愛讀者優待券所持者に限り半額となつてゐる、優待券は十一日附朝刊に折込まれてゐる(寫眞はその一景)

七千餘圓 横領

忠南公州面〇〇宗裕石(二四)外一名は四月一日から五月五日までの間に得意先六名から雜貨代七千二百四十四圓を集金せ所持横領逃走したことが發覺公州署から京城府內各署へ手配、あつこ

今晩のラヂオ

六時 物評(大)向井歌女▲六時二十五分 氣象ニュース▲七時三〇分 台灣だより(台)▲爾 他バーラン對 男子青年外▲八時 唄子(大) 西南學院二十周年記念演奏團▲八時二十五分 長唄(東) 吉住小桃次外▲八時五〇分 浪花節(東) 木村重友

人

◇J・H・ウエッデル氏(シカゴ日本人協會員)入城中十日內地へ
◇中村留藏氏(府民) 九日午後三時京城府南米倉町二一の自宅で逝去した、葬儀は十一日午後四時半から長沙町妙心寺で行はれる

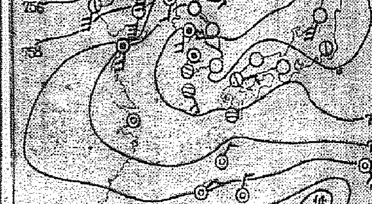

京城地方(今晩)曇つたり晴れたり(明日)同じ

仁川地方(今晩)南西の風晴れたり曇つたり海上は霧がかゝる(明日)南の風曇時々晴海上は霧がかゝる

京城溫度(九日)最高一七度最低十度六(十日)正午十七度七

全般天氣豫報(11)

地方	風	天氣
黃海 京畿 忠南北	南乃至南西の風	一般は曇勝ちで霧のかゝる所もある
全北 全南	南東乃至南西の風弱	同右
慶北 慶南	南東乃至南西の風弱	晴
平南 平北	南東乃至南西の風	大體晴れだが所によりにわか雨がある
咸南 江原	南東乃至南西風	曇
咸南北	南乃至南西の風	一般は曇りだが霧のかゝる所もある

バーゲンセール 明十一日より五日間限り 帽子・ネクタイ・靴下・シャツ タオル・パジャマ其他春物見切品 ツカタニ洋品店

桃屋の果實罐詰 フルーツ第一等品 白桃、黃桃 枇杷、西洋梨 フルーツサラダ 蜜柑 櫻桃 鳳梨 (各食料品店にあり) 東京・桃屋發賣

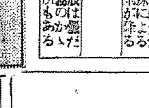

星・と御指命 印刷所へ

醫學博士 小村榮三 内科 兒科 コムラ病院 入院隨意

弊社今般都合ニ依リ左記ニ移轉致候間此段御案内申上候 昭和十一年五月十日 京城府古市町四三中央ビル(京城驛前) 株式會社日立製作所京城營業所

坂井耳鼻咽喉科醫院 京城本町一丁目入口 醫學博士 坂井清

新築開館 各室共 暖房 扇風機 電話 ラヂオ 洗面所 釜山府大倉町 釜山郵便局裏 港ホテル 電話 二五七三・二三五三番 御泊料 一圓半 二圓 二圓半 御食事 朝四〇 晝五〇 夕六〇 御休憩 御一人樣 四〇、七五、一圓 サービス料 一割

荊妻君代儀豫テ病氣ノ處養生不相叶昨九日午後九時三十分京城大學醫院ニ於テ死去仕リ候間此段謹告仕候 追テ告別式ハ明十一日午後二時ヨリ大和町曹谿寺ニ於テ相營可申候 京城府南米倉町一五八 昭和拾壹年五月拾日 夫 堀之内浩 親族一同

葬儀御用達 堀之内家(南米倉町) 前川家(三坂通) 岩崎家(元町) ニシヤマ アンダーテーカー

鋼鐵製 全迴轉部防水式 山口の自轉車

日日の使用經費がこの自轉車より安くつくといふ愛乘者の言葉は防水式の眞價を實際に證明して居ります しかも無故障 無修繕ですから能率の增進も當然なわけです

マルワイ經濟車 プレス号 マルワイ号

無代進呈! 國際寫眞ニュースや映畫・演藝その他滿載の「山口レポート」五月號出來ました。新聞名記入の上ハガキでお申込み下さい

カタログ進呈

東京・日本橋・小傳馬町 山口自轉車工場販賣部

本社主催 第二回交通祭

明朗な鋪道を建設せよ！

祭壇に靈を慰む

交通事故犧牲者慰靈祭並に 優良者表彰式擧行

本社主催第二回交通祭——交通事故犧牲者慰靈祭並に永年勤續優良交通從業員、交通巡査表彰式は十日午前十時から本社來賓閣で擧行された

舊來の陋習を洗ひ淨め慰靈祭にふさはしいすがすがしさ、式場である本社樓上來賓閣の正面には祭壇を設け兩側には府内各方面から贈られた大輪、生花などで埋められ盛大な中にも嚴肅荘嚴な氣分が漂つてゐた

定刻十時奏樂の裡に

來賓新貝本府警務課長、澤警察部長、佐伯京畿道警察部長、土井協會長、小松京電電車課長、佐藤京畿道保安課長、府内各署長、その他百餘名が着席

次いで京城神社神官の道場に開式先づ修祓、降神ノ儀、獻饌、齋主祝詞奏上、主催者本社長代理兒島支配人來賓代表土井協會長の弔辭、齋主、主催者、來賓の玉串奉奠、撤饌、昇神ノ儀

と型の如く式を終へた、引つゞき午前十一時から永年勤續優良交通從業員、交通巡査表彰式を擧行、先づ本社長代理兒島支配人から京城府内自動車運轉手十ヶ年以上勤務者二十八名の代表高野武兵衛氏京電々車運轉手勤續十ヶ年以上勤續者二十一名代表鄭翊福氏、交通巡査各署代表者にそれぞれ表彰狀並に記念品を贈呈して主催者側を代表して前項の如き挨拶をのべ、これに對し來賓代表佐伯、土井兩氏の祝辭、受賞者交通巡査代表竹田秀喜氏、京電運轉手代表鄭翊福氏、京畿道内自動車運轉手代表高野武兵衛氏各謝辭をそれぞれ答辭をのべて同十一時四十分盛會裡に式を終つた

本社長弔辭

本日交通事故犧牲者ノ慰靈祭ヲ行フニ方リマシテ所懐ノ一端ヲ申シ陳ベマス

文化ノ進展ト共ニ高速度交通機關ノ普及スルハ當然ノコトデアリマシテ隨テ交通事故モ亦多クナルノハ遺憾ナガラ已ヲ得ナイコトデアリマス、交通事業ノ從業者ヤ一般大衆ガコノ災難ニ遭ハレマシタコトハ誠ニ御氣ノ毒デアリマスガ交通ノ災厄ハ獨リ朝鮮ノミナラズ何レノ國モ文明ノ發達ト殆ンド正比例シテヰルカノ觀ガアリマス、コノ災厄タル事ハスベテ偶然ニ屬スルトハイヘ設備ノ工夫ト注意トニ於テ未ダ完カラザルモノガアルノモ一ツノ原因デアリマス我等ハ宜シク一層ノ戒心ヲ以テ御互ニ自ラヲ護リ研究工夫ヲ以テ交通禍ノ排除ニ努メナケレバナリマセン、コレ實ニ過去幾多ノ文化ノ犧牲者タル交通遭難者ノ靈ニ報ズル所以デアリマシテ又同時ニ之レヲ慰ムル唯一ノ道ト信ズルノデアリマス、茲ニ天ノ冥幸ニ浴スル等ノ微意ノ存スルトコロヲ察セラレヨ

昭和十一年五月十日

京城日報社
毎日申報社　長
ソウルプレス社
正四位勲二等　時實秋穗

土井會長祝辭

今回京畿道警察部に於ては交通安全週間を設け交通道德の涵養交通訓練交通取締等々凡ゆる交通上の宣傳をなし以て交通事故防止に効果あらしむるべく計畫中の處本日より之が實施せらるるに當り京城日報社主催にて優良從業者の表彰式を擧行せらるるは誠に欣快にして且つ感謝に堪へざる處なりとす

抑々交通機關の發達は年と共に各方面に亘り躍進的發展を極め人間日常生活の上に將又一朝有事に際し國防關係より之れを見るも益々其重要性を深め産業に文化に貢獻する處甚大なるは贅言を要せざる處なりとす如斯重要を全うせんとせば業者は勿論なりと雖も第一線にある從業員たる運轉者の獻身的努力に俟つ處多大にして優良なる運轉者に依り事故の發生を防ぎ事業經營上にも亦重大たる効果を齎すや明かなりとす

◇

本日表彰を受けらるる各位は高潔なる人格と優秀なる技能の所有者にして他の師表とし衷心より敬意と敬意を表すと共に將來益々恪勤勉勵努力以て廣く他に範を示し交通運輸上に貢獻せられ本日の榮譽ある表彰を永遠に光輝あらしめられんことを切望に堪へず一言以て祝辭となす

昭和十一年五月十日

京畿道自動車協會　土井一義

表彰者

池田登代次、永富忠治、須藤正信（以上道保安課）橋田秀善、小原松太郎、本田剛雄、岡村勝、前園清孝、山本長夫、廣崎市太郎、福岡愼一、李奉瑗（以上本町署）出口豐、藤森東一、李奎植、久納久太郎、豐田庄一、岡崎鐵雄、原務（以上鍾路署）小西勇吉、趙興鎬（以上東大門署）横山幸四郎（西大門署）石浦順吉、岡崎明、山田松次（以上龍山署）鄭順福、金正鐵、任元宰、李商駿、金顯濟、崔元成、朴明煥、趙鍾樂、朴石根、崔潤千、金竇成、李商■、崔海用、玄完德、柳富寅、金俊元、朴雲■、李大成、朴昌浩、朴利鎬、金祥煥（以上京電）宋在允、金浙坤、西田豐吉、木村俊一、朴希元、盧文龍、松本國一、福山茂次、閔丙喜、朴仁國、朴雨鳳、李世榮、宮本末三、松尾左門、松本武、宮本重雄、金鍾用、宮原榮作、金永錫、大澤健二、島野武兵衛、勝目龍吉、西山勇、崔聖鶴、長谷川善範、姜申秀、申興俊、金道洽（運轉者）

警察部長祝辭

京畿道警察部で交通安全週間を催すにあたりまして京城日報社ではこの會を開催下さいましたことを當局の一人として厚く御禮申上げますと共に受賞者の方々に御祝ひを申上げます、最近交通は益々複雜して就中高速度交通は發展しこれに伴つて事故は增加して來ますのでこの間に處し當局としても指導に宣傳に苦心しておりますが、この機會に各位にも御考慮を願ひ積極的防止に努めたいと存じます

寫眞【上】表彰狀授與（右本社兒島支配人）【中】佐伯警察部長祝辭【下】慰靈祭

鋪道の薫風を截つて 宣傳隊は走る

樂音のリズム輕ろやかに……

けふ十日を第一日目として京城府内一齊に行はれる交通安全週間、この日我社は午前十時から來賓閣で交通犧牲者慰靈祭に永年勤續優良從業員の表彰式を行つたがひきつゞき午後一時からは自動車、自轉車の二隊を編成、市中に一大宣傳行進を行つた、午後零時半頃からこれに參加する自動車、自轉車は續々と

獎忠壇に集

まり廣場を埋めた、自動車、自轉車ともに宣傳文字に車體をかざる

かくて自動車五十餘臺は午後一時かつきり、樂隊車に警察官、本社員を先導に廣場を出發した獎忠壇から東大門を出て鍾路、西大門、蓬萊町、さらに南大門を經て元町、それから龍山驛前に進みこれから折返へして一路漢江通りから黃金町一丁目の十字街へ、左に折れ本社前を經て午後三時京畿道廳前で萬歲の聲も高らかに解散した

また自轉車

二百台の一隊は新町、本町終點から苑南町に北進、敦化門前、本府前、積善町、光化門、太平通、西小門町、義州通、京城驛前、鮮銀前長谷川町を拔けて府廳前で解散した

風薫る初夏の大空の下、大京城の鋪道を亂舞のリズムも輕やかに縫つたこの大デモ行進は六十五萬府民に交通道德鼓吹の大なる示唆を與へた

義士銘々傳（110）

悟道軒圓玉 演　中一彌 畫

岡野金右衛門（13）

雪夜の仇討本懷

既に九十郎事金右衛門包秀は、愈よ明日に迫る討入、假令計略の爲とは云へ一旦契りを結びし女、一目逢ふて別れを告げ片身の金子を與へて參らうとやつて來た本所相綱なる大工平兵衛方。お艶がイソノ\〜と出迎へる、九十郎は四邊を見て、

「伯父さんはお宅か」

「アノ今お湯に行きましたが」

「さうかい、ヂハ丁度よい、時にお艶さん、少し話がある」

「…まつてなんですか」

「イヤ實は私はす、元大阪の商人の倅で、家は相當の財産だが世渡が違つてゐるので面白くなく家を飛出し、斯うやつて江戸へ來て奉公をしてみたが、今度家からの手紙で母親が死んだから歸つて來こくれ」と云つて落淚した、弘も獨り一人子一人だから、親父の死水を取りたい、それで歸る覺悟をしたが、一旦あゝいふ情交になつたお前、決して見捨てはしないが、今一緒に連れて行くといふことも出來ないから、一先づ西と東に別れいづれ二三年經つたら親父に話をして立派に貰ひに來る、約束通りの了簡なら、どうかそれ迄辛抱して貰ひたい、それから、なんだ、これは少しばかりだが當座の手當だ、決して手切の何のといふ金ではない、モウ直き春も來るから、帶の一本も拵へてお呉れ……」

と、取出した金が五十兩。お艶はソンナお金は要らぬと押戻さうとするのを、しつかりとその手に握らせ、伯父さんも直き戻るから、ゆつくりして行つて呉れと、名殘りを惜しむお艶にむかひ、

「イヤ、さうしてはゐられない、伯父さんには宜敷く云つておくれ、ではお艶、身體を壯健におしよ、惡い目をして風をひかないやうに、な、縁があれば嬉しい日も來やうから」

涙ながらに袂を別つて雪を踏んで歸つて行く。引き違つて伯父の平兵衛が歸つて來た。お艶から一伍一什を聞くと

「まアノ\〜樂しむな、さらい、親切な人ならまた貰ひに來るだらう、氣を大きく持つて時節をお待ち……」

と、なぐさめて自分は湯上りに一杯飲んでいい心持になつて寢た。

と、その翌日も亦大雪、平兵衛は終日酒に暮して早く寢る。すると

その夜の八ツ頃、ドンノ\〜ドン表の戸を叩くものがある、平兵衛が誰だと聞くと

「拙者は元播州赤穗の城主淺野内匠頭の家臣神崎與五郎則休と申すもの、兼てより小普屋といへる酒屋を出し、町人となつて敵の樣子を探り居つたるが、今晩時到つて吉良の屋敷へ討入を致す、其節のお艶といへる者と契りをこめた手代九十郎は、本名岡野金右衛門と申して討入の一人でござる。いづれも今宵討死を致す覺悟、就いては其許も吉良家へ出入りのことであるから定めし騒動起らば驅付けるであらうが、決して門内へ立入つてはならんぞ」

云ひ捨てゝ雪中を走せ行く樣子。お艶はアッと驚く、ガバと刎起きた平兵衛、續て飛び驅ぎ、吉良邸の繪圖面を取出すと、尻端折つてお艶の手を取り、雪中をトットと驅け來つたは松坂町吉良の門前、浪士四十七士の面々、今や討入らんとするところ、漸く尋ねあてた九十郎の岡野金右衛門に、平兵衛お艶が携へ來つた吉良邸の繪圖面を渡し、ワッと人眼も恥ぢず泣き崩れた。

この繪圖面ゆゑに、味方に過ちなく討入に非常に便宜を得たといふ。これもお艶の眞節、岡野の忠義による所、

捌、首尾好く上野介の首級を擧げて本懷を遂し、義士は四家へお預け、金右衛門は大石主税を初め九名と共に松平隱岐守邸へお預け、翌年二月四日同志と共に見事の切腹、戒名は亦迎義劍信士、行年廿四歲。

永らく御愛讀を賜はりました「義士銘々傳」も一先づ之を以つて終結と致します。（大團圓）

演藝案内

喜樂館 自五月六日 至同十二日七日間 櫻花と艶を競ふ興味百%の大娛樂映畫週間 日活大衆合同超大作 浪曲オール・トーキー 新曲五郎正宗 浪曲界の人氣者天中軒雲月特別出演 名匠池田富保監督作品 鳥羽陽之助 澤井米子 清川壯司 宗春太郎 現代劇は日活保險局後援の既業映畫 オール・トーキー 第二の母 監督田口哲 中野かほる 伊澤一郎主演 洋劇はRKOラヂオ映畫超特作 名馬物語 ウォルター・ヒューストン フランセス・ディー主演 米國陸軍騎兵第十一聯隊特別出動 國策映畫第二の母上映中は簡易保險加入者並に御家族優待御持參者は限り各等半額で御優待申ます 優待券は各郵便所の窓口にありますから御利用下さい 毎日正午前十一時開館 晝夜連續興行

若草映畫劇場 電本五二五四番 五月七日より十一日迄特別大公開 晝夜二回 繰返映寫正午開演入替無（各等大人五十錢學生三十錢均一） ▲コロムビア社超特作日本版 今週の番組 地獄船モルガン D・ロス・レダーマン監督作品 ジョージ・バンクロフト アン・サザーン主演 ▲獨アナール社超特作日本版 セロ彈く乙女 エーリッヒ・ワシュネツク監督 レオ・スレザーク ハンナ・ワーグ主演 ▲PCL超特作オールトーキー 放浪記 林芙美子原作 木村莊十二監督 夏川靜江 堤眞佐子主演

京寶館 松竹共榮 錬兵場 電龍二〇三 十一日より三日間 大衆席二十錢 下加茂作 原作長谷川伸 監督衣笠貞之助 林長二郎 川崎弘子主演 オール・トーキー くらやみの丑松 岡譲二 志賀廼家辨慶 坪井哲 山路義人 花岡菊子 高松錦之助 小笠原章二郎 蒲田作 阿部一 監督佐々木恒次郎 岡田嘉子 結城一郎 高杉早苗 山内光共演 オール・サウンド 接吻十字路 德大寺伸 藤野秀夫 荒木貞子 日守新一 蒲田特作 原作ゼームス・横 監督 小津安二郎 出來心 阪本武 大日方傳 突貫小僧 飯田蝶子 伏見信子 山田長正

松竹座 黃金町 電本二六一番 十日（日曜）七日より特別大公開 特別番外最低料金廿錢・小人十錢 は三回興行 午後一時迄は小學生・五錢 新春劈頭問題となりし世界的驚異篇の再現 ワーナー・ナショナル社超特作日本版 名匠ウイリアム・カイリー監督作品 朝鮮總督府警務局推薦 小栗警視總監激賞 ギャング撲滅映畫のナンバーワン G メン 極東映畫特作時代劇 原作沖津白浪・監督稻葉蛟兒・總指揮小路紘二郎主演 若殿膝栗毛 極東映畫提供現代劇 大江秀夫監督 ハヤブサ秀人・都賀靜子主演 三原は晴れて ニコノ\〜トーキー漫畫▲夏の唄▲猫の留守

中央館 新派キネマ 電本四〇五番 封切 六日特別大公開 春！櫻花滿開絶好の觀賞シーズンに放つ此の名作！此の監督！此の合優！最高を誇る悲劇秀篇「己が罪」遂に來る 上映時間表（第一回、二回入替無） 春色五人女 第一回 第二回 第三回 己が罪 新興東京大泉撮影所超特作 島田プロ大合同製作 原作菊池幽芳 脚色監督西鐵平 己が罪 全十二卷 ベートーキー 島田磐也 山路ふみ子主演 新興京都撮影所超特作 明朗篇 原作脚色八尋不二 監督石田民三 春色五人女 全十卷 オール・サウンド版 撮影川崎常次郎 題材を江戸情緒文學の粹「春色五人女」にとつて加ふるに奇抜斬新たる、喜劇的手法をもつて興味深きたる新しい映畫形式を狙ふ野心的明朗篇！

團成社 鍾路三丁目 電光二八五番 北角館 五月九日封切 毎日三回午前十時四〇分 午後一時半 六時半 超特別大興行 待望のトーキ裝置よりまたノ\〜素晴しいRCA・Pに鮮立劇内發明の機に依つて映出を始めました此の機は内地では今たつた三台しかありません。是非御試聽をお勸め致します RKOラヂオ超百萬弗豪華版 フレッドアステーア ヂンヂャ・ロヂャース 主演 名チーム 米國第一の流行作曲家アーヴィング・バーリン作詞作曲 トップハット （TOPHAT） RKOラヂオ超特作映畫 カザリン・ヘプバーン主演 乙女よ嘆くな （ALICE ADAMS） 片草物語よりずつと良いとの評判ですへプバーンは本當にすきになれますぞ！とてもノ\〜ヘプバーンは素敵ですぞ

浪花館 松竹映畫 常設館 明治町 電本〇三〇 五月六日より五月十一日まで 上映時間表 第一回 第二回 第三回 日活超特作映畫 天保忠臣藏 支那海 有りがたうさん あの道この道 メトロ・ゴールドウイン超特作 クラーク・ゲーブル ジーン・ハーロー ウオーレス・ベアリー共演 支那海 松竹文藝トーキー 有りがたうさん 上原謙 桑野通子 築池まゆみ 二葉かほる 松竹夢心純情映畫 あの道この道 小姫秀雄 水島光代

朝日座 京城本町 五丁目 電本二三六 五月六日より 上演プログラム 松旭齋天勝 二代 天勝 來演 スケッチ寸劇、小奇術コミック、ナンセンス、ジャズダンス、新舞踊、冒險曲技、グランバラエテ、大魔奇術、フイナレ 當興行は短期興行に付入場料も勉强にて是非此好機に見落しなき樣御來場を御待申して居ります 特等の外二十錢均一 毎夕六時開演

京城劇場 五月六日より拾日まで五日間開演 特別大興行 僕はもう見頃を過ぎました、花にも紛ふ絢爛の名プログラム、京劇一團開演の大レヴュー劇。笑の人生劇場一座は今が見頃です、他方初公演 東京松竹座金龍館出演の 大レビュー 笑の人生劇場大公演 帝劇出身オペラ界の女王清水酉子、レヴュー界の權威田島辰夫、同黒木憲三、同竹内マリ子 東都レヴュー界に果然大ヒットを放ち人氣も評判も、エノケン以上との好評を博しレヴュー界に大センセーションを起した笑の人生劇場一座 一、結婚テキスト三景 二、笑の人生劇場ジョウ六景 三、マドロス無宿八景 四、獨唱數種清水酉子 五、ジャズ演奏三曲 六、らくだの馬さん十景 七、ヴァラエテー喜のデカメロン十二景

法人登記公告

黃州金融組合變更昭和拾壹年參月參拾壹日現在ニ依リ出資總口數參千四百九拾九口拂込ミタル出資總額ヲ壹萬八千四百七拾四圓四拾錢也ト變更ス

德隅金融組合變更昭和拾壹年參月參拾壹日現在ニ依リ出資總口數參千參百五拾參口拂込ミタル出資總額ヲ九千四百拾六圓九拾四錢也ト變更ス

德隅金融組合變更監事全員任期滿了ノ處昭和拾壹年四月貳拾壹日總代會ニ於テ改選ノ結果全員再選セラレ重任ス

右昭和拾壹年四月貳拾七日登記

海州地方法院黃州出張所

今年も イマヅ蠅取粉

食事中 汚い「蠅の」擊退法

食事の十分程前に、イマヅ蠅取粉を少量パツノ\〜と室内に撒いて置くと、蠅は蠅取粉の香氣の爲、一匹もよりつかないから、大變衞生的で安心して食事が出來ます 又部屋を閉め切つて蠅取粉を撒くと、蠅は落ちて死にかゝつた蠅に、コロノ\〜死ぬから其を掃き出せばよいので、粉を掃き出しても香が殘るから蠅は決して部屋に入つて來ぬ

蠅を全滅 家庭明朗化

今津佛國理學博士 發明 イマヅ蠅取粉は 蠅はモチロン ▽のみ・南京虫・家ダニ・あり・あぶら虫 ▽頭のしらみ・○○の毛じらみ ▽犬猫、牛馬、家畜の蚤虱・ダニ・はむし わけなく全滅！

兵隊さんもイマヅ 滿洲駐屯軍では、これまで液体殺虫劑も一部使つて居られたが、キヽメは弱いので今年からは液体より斷然よく効く、イマヅ蠅取粉だけを使はれます。滿洲にゐる兵隊さんが、蠅や南京虫の襲來はイマヅで防ぎ安心して御國の爲に盡されてゐます。慰問袋にはぜひイマヅ一罐を 南京虫用（赤罐）イマヅ蠅取粉 別にあり

中貫懸り當福 詳細は商品に添附

（全國藥店に有）

大阪市・大仁本町 株式會社 今津化學研究所

血を淨化し毒を消す イマヅ リキシン

腦病 中風

腦溢血・中風・心臟痲痺に罹る原因は、酒煙草・淋病梅毒・便秘・肉食過多・胃腸病・腎臟病・糖尿病・大患・難產・心痛・過勞等が因で、血が濁り循環が惡くなる爲に罹病する。丁度機械の油がゴミや埃で汚れて固まり、機械の働きが鈍く、最後に運轉が止るのと同じ理由です。血が濁ると動脈硬化から血壓亢進に罹り、局部々々の神經に故障が起つて次の樣な症狀が表はれて來る。

頭重・のぼせ・眩暈・耳鳴り・動悸・息切れ
ふらノ\〜・肩凝り・腰・いらノ\〜・ふさぎ
舌モツレ・手足のフルヒやシビレ・性慾減退

こんな症狀は、怖しい腦溢血・中風・心臟痲痺の突發する前兆です。この治療には、單なる腦病藥や血壓降下劑丈では、根治がむづかしい。

細菌學で有名な、今津佛國理學博士完成のリキシン「イマヅ」は、病源となる濁つた血を淨化し毒を消して、體質を改造する。恰も機械の汚れた油を拭ひ去つて、きれいな油とさしかへる作用をする。從つて

動脈硬化・高血壓を治療して、前記の症狀を治し、腦溢血・中風を未然に防ぐ。又
中風で藥効無く惱む人でも、本劑を服用して
毒を消し濁り血を完全に淨化せば、舌モツレ
半身 隨が治り、難症も一日々々と 方する

本劑は、これ迄永年難症としてみた腦病治療をよくして非常に感謝され、全國各地から、實に涙ぐましい澤山の禮狀が來てゐる。

大阪市大仁本町、今津化學研究所では、之等病氣を專門に研究してゐるから、藥や養生法に就き詳しい相談に應じます。遠慮なく御利用下さい

リキシンは全國藥店に有。二百錠一圓半・五百錠三圓半・千錠六圓半

革靴一足に万年筆一本ヅツ進呈

定價一圓の万年筆五萬本進呈

絶對全責任付、不向返金品替自由

大產一大販一市價の半値

○御注文の際記入はかきで御住所氏名御希望を必ず御記入下さい ○品質耐久絶對保證 ○市價の半額以下五萬足限り大特價品付 ○送料は當方負擔 内地三十八錢 朝鮮六十七錢

中學生 青年訓練 總革靴 上等製造品 一足 三圓五十錢

此ノ靴ハ御注文ノ方ニハ上等ノ甲革ヲ使用シテ丈夫ニ出來テ居リマス

鬼三枚底一總革學生靴 一足 三圓五十錢 耐久二ケ年以上

鬼三枚短靴 一足 三圓五十錢

鬼三枚編上靴 一足 三圓九十錢

流行尖端 總革フレンチ型

本品ハ總革ニテ甲ハ上等ノ牛革ヲ使用シ丈夫ニシテ最新流行型 十文ヨリ十二文迄同價

本品ハ總革ニ御使用セズ全部手製ナリ 上等總皮底

フレンチ型 上編 靴 四圓二十錢

先エナメル付一足三圓十錢高

フレンチ型短靴 三圓七十錢

大爆發的 大景品付 革靴

高級紳士 總服用 總革靴 四圓五十錢 短型靴

上等總牛底品質保證

タンダ付先端チエメル付

深型靴 五圓五十錢

高級紳士ノ御靴トシテ何レモ上等品ヲ使用シテ丈夫一足十圓位以上ノ品 十一文ヨリ十二文半迄同價

中學生專用 指定革靴 一足 三圓五十錢

女學生總革靴 大人一足 二圓七十錢 小人一足 二圓三十錢

晴雨經濟靴 一足 金二圓

（化ゴム靴草、人工ノ皮）

最新發明 晴雨經濟靴ハ新ノ皮ニテ丈夫ニシテ防水ハ勿論モミ實モ同ジテ丈夫 ノリ長見二ナリ一テ愛セザル者一ナシ

晴雨經濟 女學生靴 一足 一圓五十錢

名古屋市東區千種町（古井坂電停前）

合資會社 金城商會・販賣部

電話東五二一四（振替名古屋一七七六）

地方版

酒の春

統營の鮮酒
よく賣れる

【統營】近來朝鮮酒「マツカリ」の聲價は年と共に昂まりそれが税額も次第に重要なる地位を占めて來たので税務當局では特に釀造業者を督勵指導の上品質向上を計る反面密造酒の防止にも全幅の努力を拂つた結果良好な成績を擧げつゝあるが本年一月から同四月までの管內八十七箇所の朝鮮酒第一期査定を施行したところ一萬四千六百三十九石で前年度より四百五十石の增加、それが税額は四萬九千七百七十二圓で前年より二千五百三十圓の增額であると

明水寺上棟式

【永登浦】日蓮宗明水寺では昨冬明水臺南區黑岩ケ丘山頂に本堂建立準備中の處三日身延山顯本寺住職を迎へて上棟式を擧行した、總工費一萬五千圓である

間島の自動車統制

またも流產か

期日の十五日が迫つても

公司側は依然沈默

【延吉】間島自動車統制問題については既報の如く過去二ケ年に亘つて紛糾に紛糾を重ねた揚句朝鮮資本の進出によつて漸く解決の光をみたが交通部當局の指定期日たる五月十五日も眼睫目睫に迫つた今日公司では依然として既業者の接收に着手する模樣もなく統制再び流產となるのではないかと憂慮されるに至つた、即ち交通部では新公司に對し今月十五日までに營業を開始しなければ許可權を取消す旨の通牒を發したので省當局では更に客月二十八日附公司に對してこの旨を通告したが公司側から何等の回答もなく同社長に交涉しても滿鐵に實權を握られてゐるため一向要領を得ない模樣である、なほ噂によれば滿鐵でも最後的妥協案を提行、目下交通部と折衝を進めつゝあり、その結果によつて現地に乘出して來るらしいが、いづれにせよ久しく巷間の話題となつてゐた間島自動車統制問題も流產か實現かこゝ旬日のうちに何れかに決定するものとして一般の注目を惹いてゐる

馬山港の大修築

五千噸級船の棧橋も新設

いよ／＼願望達成

【馬山】港の歷史を飾る劃期的大施設が本府の追加豫算として釜山麗水の兩港と共に本年度の事業として馬山港の一大改修工事內定の快ニュースがもたらされ三萬府民の喜びは絶頂に達し話題を賑はしてゐる、未だ內容が詳かでないが仄聞するに馬山港を擴張するため十一年度から改修工事を起すことになりこれに要する經費は十一年度の第二追加豫算に編入に決定、馬山港一帶を埋立て軍事上に適應した港として改修しその外漁業港としての內容充實を計るため五千噸級の船舶が樂に橫着けできる大棧橋を新設する模樣である

釜山で漁船衝突

船員二名重傷

【釜山】八日午後十一時頃釜山大橋南端府內で折柄入港してきた府內南濱町吉井圖作氏所有發動機船曳船千代丸（一四トン）がこれも出漁のため航海中の東萊郡機張面[illegible]洞船長金福[illegible]以下七名乘込みの發動船金發丸（一九トン）と丁字型に衝突、金發丸は右舷中央甲板を破損し船員二名は治療二週間の重傷を負つた

喧嘩して肋骨を折る

【平壤】府內觀里平安マーケット內洋服業李學一（二〇）は些細なことから上需里二六六無職李錫仁（二二）と喧嘩し果は毆り合ひとなり、學一は錫仁の左側肋骨を力まかせに蹴つたため肋骨三本折れ錫仁は瀕死の重傷を負つて入院したことを平壤署員が探知し逃走せんとする學一を九日午前一時逮捕した

さても妙な道行

戀仲ではありません

【大邱】戀仲でもない若い男女の道行き大邱でストップ、長野縣下諏訪郡[illegible]永晉子さん（二九）は同縣岡谷冬野武雄君（三五）何れも假名＝を誘ひ去る卅日家出して大連までの切符を買つて玄海を渡つたが男が二、三年前第八十聯隊にゐたことがあるので去る五日大邱に下車、知人の東雲町某氏宅に一先づ身を寄せてゐたところ親元からの捜査願ひで八日大邱署に保護された、女は「私達少しも戀仲ぢやないの、たゞ植民地で暮してみたかつたから一緒に來ただけなの、新聞なんかに書いちやいやだわ」と紅の唇を尖らせた、目下大邱署で親元に照會中

道路に不發花火

幼女が拾はんとした刹那

爆發して足を折る

【釜山】九日午前八時四十五分府內大倉町四丁目人力車夫車大均の長女貞順（七つ）が道路に落ちてゐた不發花火を拾はんとした刹那突然爆發したため右足に骨折治療一ケ月の大怪我をし、一緒にゐた妹外順（五つ）も同樣手足に負傷した、これは朝鮮火藥銃砲會社の傭人朴說次が催し物のために打揚げた花火が不發となつて落下したものらしい

溫泉療法の「科學的研究」

大阪の上野久義博士が
終生の事業にもくろむ

朱乙に研究所設立

【淸津】豐富な湧出量と勝れた景色は朱乙溫泉の持つ大きな強味で浴客の往來繁く東部滿洲の發展につれてこの方面の人々も朱乙に慰安を求める傾向にあり、將來一大溫泉郷化するものと豫想されてゐるが、この朱乙に今度は溫泉療法研究所が設立されることゝなつた設立者は大阪市鶴見橋の上野久義博士で場所は「かねた溫泉」プール附近であるが、同博士終生の事業として溫泉療法の科學的研究を完成しようといふのである

窮民に千圓投げだす

開城の篤志家

【開城】府內高麗蔘業[illegible]氏（[illegible]）は府內の窮民救濟費として現金一千圓を九日開城府內務係に寄附した

自轉車泥棒

【新義州】驛前に盜んだ自轉車で圖々しくも店を開いた珍話をもつ新義州は府原自轉車が盜み易いらしい去る七日午後五時頃府內彌勒洞韓永自轉車店に新車プリミヤ號一臺を持込み何

大邱荒しの四人組泥棒

八日一網に檢擧

被害二千圓に上る

【大邱】明治町二の五七（住所不定）[illegible]（二〇）同[illegible]（二一）南山町五二（同）金壽業（二三）南山町五二金在業（二四）の四名は共謀して大窃盜團を組織し去る一日夜南城町茂隆堂の表硝子戸を叩き破つて舶來洋品及び現金在中の手提金庫二百圓に相當するものを窃取したのを手始めに洋服屋、雜貨商專門に荒し廻つてゐたが遂に八日夜一網打盡に檢擧された、目下判明した被害額は二千圓位であるが餘罪多數の見込み

四人組靴泥

【新義州】府內彌勒洞金貴杜（二三）同林氏（二六）同金[illegible]（二〇）の四名は靴泥の嫌疑で新義州署で取調べたところ彼らは三月以來府內各所で合計廿四足の靴を盜みこれをリレー式で安東に運び賣却してゐたことを自白、贓品の靴はいづれも押收したが司法室は宛ら靴屋のやうになつた

龜城の火事

【新義州】去る七日午後六時ごろ平北龜城郡館西面造岳洞李炳甲方から發火、水の便が惡いため十一戸を全燒、一戸を半燒して同夜十時ごろ鎭火したが幸ひに人畜には被害はなかつた、原因は調査中

上野曹長榮進

【羅南】羅南憲兵隊慶源分隊附上野植一曹長は四月三十日附で憲兵特務曹長に榮進、平壤憲兵隊附德川元光特務曹長は同日附羅南憲兵隊附に補せられ羅津分隊勤務の發令があつた

羅州の質屋に二人組强盜

主人を縛り上げ

質物を奪つて逃走

【羅州】去る七日午前一時ごろ全南羅州邑朴丁里質屋崔琮鎭（四七）方へ二人組の覆面强盜押入り主人崔を縛り上げ庖丁を突付けて脅迫、金庫を開かせ質物の金時計、金カフスボタン等時價五十餘圓を强奪逃走した、羅州署で犯人嚴探中

金さへ貰へば用はありません

お妾一夜で逃出す

爺さんに春惱まし

【新義州】一夜の同衾金百五十圓也——平北宣川郡水淸面鶴見洞の黃鶴林（五五）といふ爺さん本妻地には正妻があるに拘らず新義州で商賣をやるには妾を持つたが方が便利だらうとつひ春に浮かれて一夜遊んだ彌勒洞某飲食店雇女黃日[illegible]（二〇）に大枚百五十圓也を投げ出して身請けし商町に一戸を借りて同棲することになつた、ところが件の女は金さへ貰へば用はないと爺さんを嫌ひ、別れるといひ出したのでたつた一夜で逃げられてはたまらぬと爺さんも押問答の末六日新義州署に泣訴したがそんなことは受付けぬとはねつけられたとは五十爺さんに憐ましい春

平北農試地鎭祭

【新義州】平北農事試驗場では來る十二日午後一時現場で地鎭祭を執行するが道からは近藤農務課長が臨席のはず、なほ工費は三萬三千圓で野崎組が請負つた

南川のボヤ

【南川】八日午後八時新南川里煉瓦製造所李燦雨方から出火したが直ちに消し止めた、損害輕微

江原辭令（七日附）

任道屬、內務部產業課勤務を命ず　郡屬（高城內務主任）　木原　章吾
任道屬、內務部農務課勤務を命ず　同（原州內務主任）　加藤　清
任道屬、內務部地方課勤務を命ず　同（華川內務庶務主任）　竹智　和友
任郡屬、金化郡內務係主任を命ず　道屬（地方課）　山田　義顯
高城郡內務係主任を命ず　郡屬（金化內務主任）　村松　義友
原州郡內務係主任を命ず　同（旌善內務庶務主任）　金　周赫
麟蹄郡內務係主任兼庶務係主任を命ず　同（金化庶務主任）　南里　福三
旌善郡內務係主任兼庶務係主任を命ず　同（寧越）　河野　賴人
華川郡內務係主任兼庶務係主任を命ず　郡屬（麟蹄內務庶務主任）　池田　秀善
淮陽郡庶務係主任兼務を命ず　同（淮陽內務主任）　佐藤千代治
金化郡庶務係主任を命ず　同（淮陽庶務主任）　高橋　鐵
原州郡在勤を命ず　同（金化）　角田　忠夫
洪川郡在勤を命ず　郡屬（原州）　李　鋼殷
寧越郡在勤を命ず　同（麟蹄）　矢野　金一
麟蹄郡在勤を命ず　同（平昌）　龍原　保
旌善郡在勤を命ず　同（洪川）　李　濟敬

慶南の赤い事件

五名公判へ

【釜山】釜山、馬山、鎭海の慶南主要都市を中心に工場と農村赤化を企圖して昭和九年九月檢擧された赤色勞働組合準備委員會及び農村赤化の一味七十七名は釜山地方法院吉川豫審判事が豫審中のところ十年二ケ月目の九日左記被告李春根他四名は治安維持法違反として即日公判廻附となつた
本籍釜山府富民町一丁目一三李春根（三三）▲同慶南昌原郡大山面職工成相鎬（二七）▲同慶南[illegible]郡[illegible]（三二）▲同昌原郡熊東面馬川里[illegible]（二三）▲同熊東面馬川里[illegible]（二一）

大邱府會

【大邱】府では十四日から府會を開會十一年度追加豫算更正▲旅費支給條例改正▲十一年度追稅戸別稅各納稅義務者等級決定について審議するが同日は前午前十時から第一部會同十一時から第二部會を開會豫算追加の件その他に就て審議することとなつてゐる

更生農村カメラ行脚

瘠地が沃土と化し桑葉の綠滴る

女ばかりの鐵道改良工事

北靑郡德城面の輝く實績

【咸興】更生農村のカメラ行脚…揚倒漸く芽ぐんで北靑郡の各部村は新しき營農の意氣に燃ふ、德城面では昨年春當局による農家更生の根本方針を定めて昨秋から桑園增成の準備工作に着手した、まづ幅二尺、深さ二尺の溝を掘るに勞働時間の累計三萬六千時間溝の延長二十五里掘り上げた土の量が六千立坪といふ大作業が收穫後の農閑期を利用して實行された この外に無論施肥も行へば瘠地には沃土の移植も行はれた、その結果今春はみごと十八町歩の桑園が實現したが實現した、この桑園には老若男女を問はぬ部落の勤勞で同面竹田里での（寫眞右上）李時盛さん（六八）が（寫眞右下）李[illegible]さん（七〇）は若い衆と同樣に自ら鍬を執つて植る、これには指導者側に出張した郡守さんや郡長さんも感服の餘り呆然たる有樣だつた（寫眞右上）單に桑園のみならず女ばかりの鐵道改良工事が行はれる（寫眞左下は楊州公普卒業の張君（特に名を秘す）が曾て思想事件で屢々警察に厄介をかけた男であるが翻然轉向、土に還つて後は母校の研究生として一意營農法の改善向上に精進してゐるが如何にせんその日暮しの貧窮とて耕牛も持たぬ、若い細君と幾度か時局突破の眞劍な談合の結果に寫眞の如く妻が牛の代りに鋤を引く夫婦一體、必死更生の悲ずべき姿に現れた…土に還れ、三千年の知識に已むを得ず草鞋を出た懇の祖先諸葛孔明でさへ『成都桑八百株子孫衣食自給餘』と喝破して出廬を肯んじなかつたものだ……

北鮮景氣を反映し

黑字に笑む城鐵

貨物は五割五分の增收で

全鮮一の躍進振り

【城津】城鐵四月中の運輸成績は旅客合せて卅四萬二千二百圓で前年同期に比し旅客において二割六分貨物に於いて五割五分の大增收を示した、近年北鮮經濟界の好調を反映して城鐵の營業成績は目醒しい躍進をみつゝありその躍進率に於いて全鮮第一位といはれてゐる、就中貨物收入に於いて十年度は九年度に比し約六割の增收（年間約百九十萬圓、重量八十萬噸）を示し更に十一年度は奧地木材の大增產、北鮮製紙工場の操業開始マグネサイト鑛石の大增產その他石炭、鏡川江水電工事用材等、大量貨物に於いて約三十萬噸、その他自然增約二十萬噸、計五十萬噸の大增を豫想され城鐵營業係では早くもこれが輸送對策に、勇ましい大繁忙をみせてゐる

風呂場に妙な包物

【平壤】八日午後八時頃から九日午前七時頃までの間に府內館後町一錢湯宜春平壤助伊豆勇氏方の風呂場に見なれない包物が置いてあるのを家人が發見、不思議に思つて中を開けて見るとキャラメル、チヨコレート、キナカ、十錢白銅二枚、一錢三枚があり更に紙切れに「私は內地より參りし者なり、あれは少しばかりなるけど私の心からの物なる故とうぞうけとり下さい金は あれの おつりなり」（原文のまま）と鉛筆で書いてあり同家でも一向要領を得ないので平壤署に屆出た同署では菓子の中に毒でも這入つてゐるのかと調べたけれどそれらしい形跡もないので一應拾得物として取扱ひ引續き調査中

店の黑鼠

主金を盜み
遊里に通ふ

【平壤】府內幸町四九張榮燮（二〇）は數年前から八千代町康德商店に雇はれてゐたが昨年九月頃から店の事務を知り主人の眼をかすめては品物の賣上金をごまかし花柳界に足繁く通つてゐるを最近主人に感ずかれ身の危險を恐れ高飛びせんと準備中を九日午前二時平壤署に逮捕された、同人の自白によると九月以來約二千六百圓位を消費してゐる

忠北辭令

依願免本官（六日附）　普校訓導（無鹽）　李　俊模
陸軍步兵中尉　從七位　上田　久吉
任本府忠北道郡森林主事、忠州郡在勤を命ず（八日附）

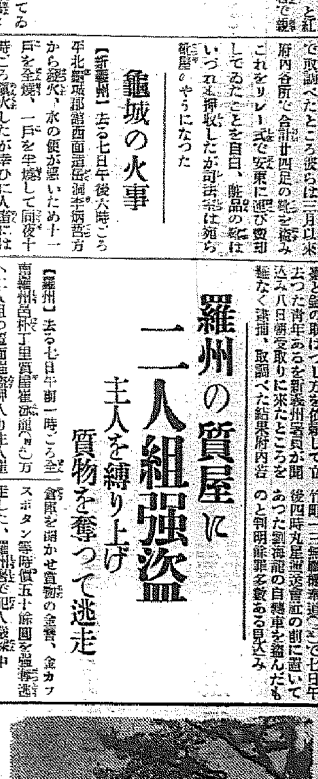

東京風景カメラ行脚（上野不忍池辯天詣）

死亡率の高い腸の病氣のいろ／＼

容態と療法の指針

我國民は、腸の病氣で死亡する者が最も多く、全死亡者の二十五パーセントを占めて居るといはれて居りますが、この腸疾患——即ち腸カタルや腸炎に對して、適當な手當を施し、恢復を速かならしめる爲には是非病氣の本態について正しい認識を有つことが大切であります。

急性腸カタル

普通急性腸カタルといはれるものは、殆ど常にまづ胃の消化作用が障碍されて、次いで腸管の方に病症が波及するといふ順序をとるもので、それに主として小腸の粘膜の冒される場合と、大腸の粘膜の冒される場合とがあります。原因中、最も屢々認められることは、腐敗食物による中毒、或は飲食物中の細菌によるもの、暴飲暴食等であつて、烈しい下痢症狀を呈する事は御承知の通りですが時には急性のカタル症狀から重篤の腸炎を起し、化膿、高熱を伴ふことがあります。

症狀は漸次不良に、また病症が長期に亘ると腸壁が變質し、吸收作用が障碍されて惡性貧血の樣な現象を呈して來ます。

第一圖

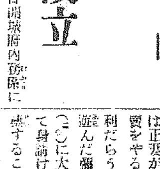

消化器を通過する間に消化されたる細胞

醱酵性消化不良

腸內において含水炭素が完全な消化作用を受けずに醱酵し、下痢を起して來るものを醱酵性消化不良といひます。その原因となる含水炭素は主として植物中の澱粉であつて、腸粘膜のヂアスターゼの產出が少く、消化作用が不充分な場合に、醱酵作用によつて多量の酸性產物が作られ、これが下痢便となつて排泄されるのであります。

患者は泡沫を含む粥狀の下痢便を頻繁に排出し、腸內ガスの發生が多く、食物の停滯感を覺えて食慾が進まず、氣力は次第に衰へ神經衰弱の樣な症狀を訴へます。

第二圖

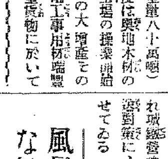

急性下痢に於ける小腸よりの粘液（a細胞、b脂肪球）

腐敗性消化不良

食物の腐敗現象は健康な場合でも、その大腸內で生理的に行はれてゐるものですが、胃の酸度が減少し、食物中の蛋白質が過剩であつたりすると細菌の分解作用が旺んになり、腐敗現象は一層助長されます。この場合、大腸內に通常炎症や潰瘍の伴つてゐる事が例で、血液、膿汁、粘液、膵液等もこの腐敗作用に與かつて、腐敗性消化不良を惹起させます。

第三圖

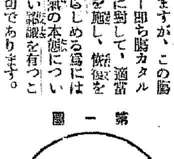

糞便中に見る筋肉纖維の消化不充分なる大片

慢性腸カタル

急性腸カタルの症狀が一旦快癒しても、豫後の手當を怠つたり、又は下痢のために全身抵抗力が弱り恢復が長びいた場合に、カタルは慢性となります。

この場合、特に注意を要することは胃の機能で、經過が長いだけに胃腸の分泌作用に變調を來したり、また慢性胃カタルでもある時は、その異常は腸にまで影響し、醱酵、或は腐敗性消化不良を惹起し易いのであります。症狀としては胃の膨

ある暗綠色の液狀便を排出することで、長期に亘れば榮養の低下は勿論、身體は衰弱し、貧血の樣な徴候を現はしてきます。

潰瘍性大腸炎

潰瘍性大腸炎とは、大腸壁に高度の充血があつて腫脹し、大小多數の潰瘍を生じて起るものであつて、原因をなす細菌としては、赤痢菌、連鎖狀球菌、大腸菌等が擧げられ、また屢々急性腸胃カタル消化不良症等に續いて起つてきます。一見赤痢の症狀と似て、初めは粘液を漏らしますが次第に膿、血液を混じ、腹部は膨滿弛張して高熱を起してきます。

大腸粘膜分泌過剩症

大腸のカタル症狀は左程著しくなくても、便中に特に多量の粘液を排泄する場合を大腸粘膜分泌過剩症といひます。

この粘液は、膜狀、管狀をなし或ひは腸樣の硬度を有つてゐることがある、排泄に際しては可成り強い疼痛があります。一般は便秘癖を有する婦人は多く、原因も神經性のものとされて居ります。

對症療法と病原療法

さて之等腸疾患の治療法として、局部的な效果を期待する對症療法と、病原から之を除去しようとする病原療法の二つが擧げられます。

即ち對症的な效果を主眼とする藥物には、下劑としての甘汞、ヒマシ油、下痢止めとしての吸着劑、阿片劑、收斂劑、また腸內の腐敗醱酵を防ぐためには乳酸菌劑、胃の無酸症に對してはペプシン劑と云つた風に、夫々の藥物が用ひられますが、これらの效果が所謂對症藥としての範圍を出でないものであることは勿論で、從つて複雜した腸症狀に適應した處置をとるためには、「それ／＼異つた藥を與へねばなりません」、その上、素人が無暗にこれを用ひるといふ事は危險で、用法その他を誤まる事によつて效果が減殺されるとか或ひは却つて有害な結果をみる樣なおそれすらあります。

病原療法の意義

そこで最近では新しい病理と藥理に立脚した病原療法が重要視され、對症的效果を主眼とする化學製劑に對して、原因的效果を具備する生物學的製劑『錠劑わかもと』の服用が專ら推賞されだしました

この『錠劑わかもと』は、ヘーフエといふ藥用菌中より、最も良質として價値のある特殊の優良な菌を綜合し、活性のまゝ製劑としたものでありますが、この藥の特長とするところは、積極的に胃腸の實質細胞に働きかけて、變調の胃腸機能を更生させる作用にある事で、その他、乳酸菌の樣な乳酸を生成して腐敗の細菌を抑止する酵素や吸着劑、收斂劑の如き作用ある成分、ヂアスターゼその他各種の消化酵素をも併有してゐます

だから『錠劑わかもと』を服用すれば、各種の對症藥を單獨に用ひるよりは遙に效果が汎く、急性慢性の腸カタルは勿論、腐敗、醱酵性消化不良や分泌異常を起してゐる腸組織は病原から恢復して、下痢は自然の快便に復しますし、同時にビタミンその他腸汎な滋養分も補給されますから、下痢の爲に衰へた體力の恢復も圖られます。從來の一症狀に一劑を要した對症療法からみて、腸治療に新機軸を齎らしたものといへませう。

從つて『錠劑わかもと』は腸の病氣に有效な許りでなく、胃潰瘍、胃アトニー、胃擴張、胃酸過多等の胃腸機能に障碍があつて下痢や便秘する人が用ひると、やはり胃腸の機能が立ち直る結果として快い便通が得られ食慾の進まなかつた人には食慾をつけるなど、廣い範圍の腹疾患によく效果があるのです

なほこの『錠劑わかもと』は東京芝公園大門內際、わかもと本舖榮養と育兒の會（振替東京一七〇〇番）から三百錠入、千錠入の二種が一日分僅々五、六錢（小兒には二、三錢）の廉價で發賣されてゐますが、近來その聲價を利用して效果疑はしい類似品（酵母、ビール酵母劑といふも類似藥です）をお勸めする藥店もありますから御注意下さい。

永年の慢性胃腸病から身體を衰弱させて

（愛知）佐瀨大吉郎

私は十五歳頃に胃腸をこわし半年餘り床につきましたが、病狀は益々惡化し（中略）身體は衰弱し神經過敏に陷り、いろ／＼な出來事を煩悶したりし、種々の賣藥を購入して服用したがなんら效能も見えず、ある時新聞紙上で『錠劑わかもと』が胃腸に身體衰弱に效用があるとの廣告を見（中略）一箱だけ試藥に服用してみると、便通にも效き、身體の調子も良くなつたので直ちに後一箱を服用し、千錠入り服用しましたが、その中、さしもの胃腸病も頭腦も明快になり（中略）その後も連用致しますうち、農業中でも一番荒仕事な田鋤も人一倍精出せるやうになり、近所の人々がどうしてそんなに丈夫になつたと云はれて居られます。
皆樣に、過激な勞働後、又は病後恢復に、胃腸病者には、私の經驗もありますので、必ず服用なさるやうお薦め致して居ります（後略）

小學教育助成の爲
優秀な教授用掛圖一百萬枚を
小學校へ寄贈
「わかもと」一壜毎に「掛圖寄贈引換券」が付いてをりますから、お求めの方は御協力の意味から一枚も無駄にせず、小學校へ御寄附下さい。その券を御寄附の小學校に對し、掛圖を寄贈致します
詳細は東京市芝公園十一號地、教育資料會へ御照會下さい
掛圖寄贈引換券を御活用下さい

京城日報
朝刊　朝夕刊共八頁
編輯發行人兒島吉治　印刷人小川三之介
京城府太平通一丁目　發行所 合資會社 京城日報社

山八金剛　クスリハ山岸
合資會社 山岸天佑堂
京城府本町一丁目
電話本局二三七二番・二〇一四番
振替京城二〇一三番
卸と小賣・通信販賣・・毎月營業月報發行・・

堀江宏先生著
小型カメラ

最新スバル 寫眞大講座 第二回會員募集

第一回配本開始！

多年翹望の名著愈々出づ

全世界を擧げて小型萬能時代に於ける唯一最新の小型カメラ讀本は是れだ

寫眞界空前の大研究愈々完成す！
研鑽又研鑽、推敲更に推敲、現段階に於ける小型カメラ解說の完全無缺を目指して、斯界の最高峰、堀江先生の彫心鏤骨の努力は愈々茲に結實した。
說く處、小型カメラの起源より其の擡頭、小型カメラ時代を現出せる今日への推移、更に小型カメラの各方面よりの分類と其の一々のカメラに就き詳細懇切を極めた解說、及び寫眞術の最前線をゆく小型カメラの現像、引伸等の最新技術に至るまで長年に亘る貴重なる體驗と研究の全所產を披瀝して、流麗犀利の熱筆を振はれた空前の快著である。正に全寫眞家必讀の絕對的指導書である。

躍進寫眞界を指導する最新知識と最高技術の徹底的普及を目指して刊行せるアルス最新寫眞大講座は空前の盛況、爆發的絕讚を博し、追加申込殺到、今なほ停止するなき狀態である。この寫眞界一般の要望に應へ、待望の名著「小型カメラ」の配本を機會に新會員募集を敢行した。この絕好の機會を逸せず即刻御入會あらんことを切望する。

內容見本送呈
アルス・最新寫眞大講座全二十卷
各卷菊判三百頁內外、現寫壇最高權威者總出動、實技本位の大講座、寫眞版、圖版、圖表滿載、總クロース裝總アート紙特製大豪華版、毎月一回配本、申込金不要、會費毎月二圓、送料二十二錢
實物全國書店にあり。

第一回會員各位に急告
堀江先生著「小型カメラ」は第十六回配本であります。向會員各位の御希望により左の通り三卷追加し卷數の順序を變更いたしました。
第十七卷　寫眞構圖の捉へ方　水平讓
第十八卷　引伸寫眞の奧技　鈴木八郎
第十九卷　人物寫眞の急所　吉田潤
第二十卷　詳解寫眞百科辭典　編輯部

アルス最新寫眞大講座 堂々全二十卷の內容！

第一卷　現代寫眞術　▼現代の寫眞術　▼寫眞器及材料解說　▼暗室の作り方　▼撮影禁止區域解說
第二卷　實用寫眞科學　▼寫眞レンズの知識　▼實用寫眞化學
第三卷　撮影の實際
第四卷　整色及赤外寫眞術
第五卷　寫眞構圖の捉へ方　水平讓
第六卷　各種撮影法（1）　▼風景寫眞の寫し方　▼生態寫眞の作り方　▼生物寫眞の寫し方
第七卷　各種撮影法（2）　▼航空寫眞の寫し方　▼雪景及山岳　▼建造物の撮影法　▼商業寫眞の作り方　▼舞臺寫眞の撮り方　▼複寫の秘訣
第八卷　各種撮影法（3）　▼スポーツ撮影の要領　▼スケッチ寫眞　▼夜景の寫し方　▼天然色寫眞術
第九卷　人物寫眞の寫し方　安河內治一郎
第十卷　人物寫眞の急所　吉田潤
第十一卷　新興寫眞術　▼新しい寫眞畫の作り方　▼商業寫眞の作り方
第十二卷　現像の實技　▼現像法　▼水洗及乾燥法　▼定着法　▼增感及減感法
第十三卷　燒付と修正　▼密着印畫法　▼補力減力法　▼原板の修正法　▼印畫の修正法　▼寫眞失敗の原因
第十四卷　引伸印畫法　鈴木八郎
第十五卷　引伸寫眞の奧技　鈴木八郎
第十六卷　特殊印畫法　▼ゴム印畫法　▼印畫彩色法　▼ブロモイル印畫法　▼印畫調色法　▼カーボン印畫法
第十七卷　小型カメラ　堀江宏
第十八卷　小型映畫の寫し方　吉川速男
第十九卷　詳解寫眞處方全集　西村龍介
第二十卷　詳解寫眞百科辭典　カメラ編輯部

御入會は即刻書店へ！
東京神田神保町三　振替東京二四八八八　電話九段（三三）一七七五・一七七六
アルス

昭和の常識
我國の四大輸出商品は、綿織物の五億圓、生絲の三億九千萬、人絹一億三千萬、誹織物七千七百萬圓
紙の原料・新聞は蝦夷松椴松、紙幣は楮、三椏、其の卷紙は麻、ボール紙は稻麥の藁、書畫紙は竹
鐵道のレールは氣候の關係で伸縮する故、繼目に隙を置いてあるが此の隙は全國で約十五粁になる

齒を強く白く艶つける專賣特許の齒磨

仁丹の半煉齒磨

1 使ひ心地滿點！快適の濕潤性
2 眞珠のやうに齒を白く艶つける
3 口腔の清掃．殺菌を完全にする
4 齒齦を強化し．ムシ齒をつくらぬ
5 日本に唯一の專賣特許の半煉

10 SEN　20 SEN

『昭和の常識』欄を宣傳する爲め 仁丹大贈賞
之を仁丹齒磨（仁丹半煉齒磨にても特に臨時適用）五十錢分で十錢本三冊合本
お一人も殘らず全部へ送呈！
◎詳細は最寄の販賣店にてお聞き下さい

仁丹本舖　森下博營業所

法人登記公告
詳原金融組合（變更）昭和拾壹年參月參拾壹日現在ニ依リ出資總口數ヲ貳千四百六拾八口拂込ミタル出資ノ總額ヲ金壹萬八百拾圓參拾五錢也ト變更ス
揚浦金融組合（變更）昭和拾壹年參月參拾壹日現在ニ依リ出資總口數ヲ壹千六百五拾九口拂込ミタル出資ノ總額ヲ金壹萬壹千九拾五圓九拾六錢也ト變更ス
右昭和拾壹年四月貳拾七日登記
平壤地方法院中和出張所

法人登記公告
右昭和拾壹年四月貳拾日登記
京城地方法院水原支廳

商業登記公告
京城地方法院春川支廳

政治關與について見解明示の必要あり

國防的見地の册子頒布は關與に非ず

陸軍部內で提唱さる

【東京電話】軍人の政治關與問題は最近機會ある度毎に問題となりその見解について議會で陸相の答辯が要求されてゐるが、質問者の論旨には從來軍人の中に政治關與を行つてゐるものがあるかの如き口吻が窺はれるも一方陸相の答辯は單に原則論のみを述べるに止まり具體的問題には觸れず曖昧糢糊の憾みがあるが、陸軍では從來國防的見地から各種のパンフレットを發表して國民の國防觀念の向上を圖り、或は情報、宣傳に携はる當局者などが軍事思想の普及のために講演などを行ふ場合には政治關與問題を惹起せざるやう愼重に考慮してゐる狀態であるに拘らず、議會における質問者の態度にはかゝる國防上の必要からする陸軍の措置にまで政治關與と呼ぶが如き態度が見られるので陸軍としてはこの際陸軍の政治關與の見解を明瞭にする意味で國防上の必要から陸軍の關心を有する政治、經濟問題の範圍を指示し、併せて陸軍として認むる軍人の政治關與の見解を明かにする必要ありとの意見が唱へられてゐる

臨時議會の召集に原則として反對

召集要求機運と政府の方針

【東京電話】現內閣の所期する國政一新革新政策に對しては村松氏(民政)麻生氏(社大)大口氏(政友)等によつて全面的に本會議あるひは豫算總會で檢討が加へられたがこの結果政府の答辯はいづれも不明瞭で政府の庶政一新とは單なる掛聲だけで何等具體的な政策を持つてゐないことが暴露され而して今期議會は特別議會で會期僅かに三週間の短期間であるので個々の問題に關して詳細なる質問は事實上出來ない有樣であり、かつまた今議會は實質的に前內閣の引繼であるので法律案等も殆ど前內閣からの提案のものが多いのであるから多少の議論は行はれても法律案の大部分は通過するものと政府は樂觀的態度を持してゐるが政黨各方面では徹底的に現內閣の施政方針を追及糾明せんとしてをり國民同盟、社會大衆黨は臨時議會召集の決議案を提出せんとし今期議會は新內閣の引繼で當用內閣獨自の政策を具體的に現すことが出來ないならば可及的速かに具體案を作成し通常議會といはず今秋臨時議會を召集して組閣當時聲明した庶政一新の具體的革新政策を國民大衆の前に提示することが妥當であるとしてゐる、これに對し政府は

臨時議會を召集するは臨時緊急にその理由を生じた場合は兎に角として單に政府の政策を論ずるだけならば實際上の問題として困難であるばかりでなく、革新政策といふが如き重大案件はさやうに簡單に取扱はるべき性質のものでないといふ見解から政府は原則として臨時議會の召集には反對する方針である

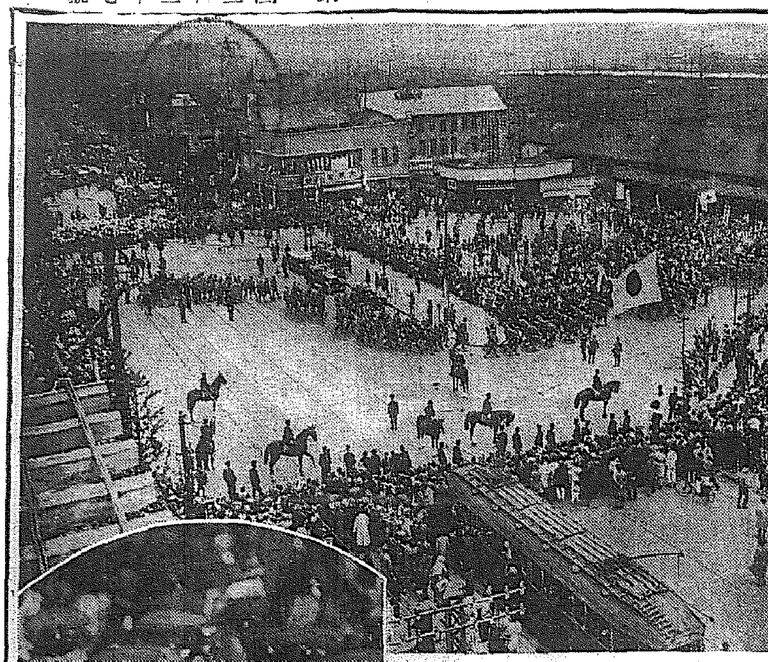

歡呼の聲に送られて

第一師團精鋭征く

北滿警備の第一線につく東京、千葉、神奈川、埼玉、山梨一府四縣をすぐつた關東健兒、第一師團の精鋭は八日午前九時三十四分品川驛發の小泉、牛島兩部隊を先陣に同十一時四十三分河村本部隊長以下悲壯なる市民の歡呼に送られ勇躍晴れの壯途についた=(寫眞は(上)品川驛に行進する本部隊と(下)驛頭の右より河村本部隊長、見送りの土肥原留守司令官、市民を代表する牛塚市長)

重要法案と無產黨態度

【東京電話】社會大衆黨及び地方無產各派より成る第一控室では現內閣に對して唯一の反對黨である立場より本會議においても國務大臣の施政方針に對して書記長麻生久氏をして無產階級的角度から痛烈に批判せしめたが今議會における重要法案たる米穀、酒、肥料、自動車、商工中央金庫等の政府提出法案に對しては全所屬議員に擔當を分つて調査研究せしめ議會又は委員會で無產黨議員團の特異的態度を鮮明せしめ階級的立場から或は修正し、或は反對の態度を決せんとしてゐる

怪文書法案は修正付でも通す

內務、必死の努力

【東京電話】內務省が特別議會に提出した重要法案は不穩文書取締法案と退職積立金法案の二法案のみであるが豫算關係では治安警察の機能を期する外事特高圖書警察の擴充に關する經費約四十五萬圓ならびに警察電話架設費約百四十萬圓を追加第二號として提出するを初め地方財政調整交付金二千萬圓などが重なるものである、退職積立金法案は立法化に對し強硬に反對してゐた社會大衆黨も最近に至つて漸く大體贊成の意向を明瞭にして來たのと政民各派を初め社大その他小會派でも適用範圍の擴張その他法案の徹底をはからんとしてをり、その協賛が期待されてゐるので多少の紆餘曲折はあつても今議會を通過することは確實とされてゐる、しかして不穩文書取締法案に對しては潮內相、湯澤次官、唐澤警保局長等が對策を考究した結果、案の內容が未だ各派に十分理解なきものと認め法案の趣旨を闡明し極力議會通過をはかる方針であるが、萬一原案の通過が絕望と見られる場合は怪文書の取締に支障を生じない限りにおいて相當思ひ切つた修正もまた已むを得ないとしてゐるが今後機會ある毎に法案協賛に必死の努力を傾注する方針である、また町村財政補給金法案は交付金の增額を期する旨を明瞭にする方針に決定してゐるので本豫算の通過は樂觀されてゐる

實業團春の庭球リーグ入場式(鮮銀コート)

京城實業團庭球 春のリーグ展く

まづ遞信、殖銀の兩軍勝つ

京城實業團庭球春のリーグ戰は十日午後三時から鮮銀、殖銀兩コートで開始、試合に先だつて鮮銀コートで選手入場式を行ひ、昨秋シーズンに優勝した殖銀チームの主將村瀨君から井上新會長(遞信局長)へ優勝旗返還があり、府廳對殖銀(鮮銀コート)本府對遞信(殖銀コート)の熱戰が展開

本府對遞信戰は兩軍とも優勝候補であるだけ、試合は最初からエキサイトし、本府の至寶で全國選手權を持つ熊埜御堂選手以下嚴、和栗の後衛陣の奮鬪も味方の前衛に惠まれず、之に反して遞信軍は大將組宮崎、孫組のコンビ好く大將組の堅壘奮鬪で本府軍の鋭鋒を避けて勝利を摑む

◇

殖銀對府廳の一戰は府廳軍側に闘志なきに反して流石に庭球王國を自他共に許す殖銀軍は堂々横綱の風格で戰ひに終始、輕く府廳軍を一蹴する

戰績は左の如し

遞信 本府

◇第一ラウンド

(李)小川 〇—四 (和栗・車)
(孫)宮崎 四—一 (張・金)
(姜)松田 二—四 (嚴・柳)
(朴)大友 三—四 (熊埜御堂・李)
(元)鈴木 四—一 (金・盧)

◇第二ラウンド

(孫)宮崎 四—三 (和栗・車)
(元)鈴木 三—四 (嚴・柳)

◇第三ラウンド

(孫)宮崎 四—三 (熊埜御堂・李)

◇第四ラウンド

(孫)宮崎 四—二 (嚴・柳)

殖銀 府廳

◇第一ラウンド

(趙)藤原 四—二 (崔・河)
(李)相村 一—四 (宋・赤松)
(柳)嚴田 四—二 (張・李)
(李・洪)鍾 四—〇 (金・石村)
(朴・崔) 四—〇 (朴・山口)

◇第二ラウンド

(趙)藤原 四—一 (宋・赤松)

けふの組合せ 十一日午後四時五十分から鮮銀對專賣戰を鮮銀コート、商銀對鐵道戰は殖銀コートでそれぞれ擧行

名取記者を特派

オリンピック 本社の報道陣

清新な報道と卓越せる寫眞

在獨六年ウ紙で活躍した敏腕記者

今夏ドイツ伯林に開催される第十一回オリンピック大會に特派員として本社は社員名取洋之助氏を派遣することになつた、同記者は滯獨六年その間主として獨逸最大の新聞社たるウルシユタイン紙の記者として、獨逸をはじめ、歐洲各國に活躍した經歷を有すると共に寫眞技術については世界的に認められてゐる、特にウルシユタイン紙と密接な關係を有し、個人的にも同紙首部と昵懇の間柄で組織長と極東旅行を共にし交友深く、特に今回の光榮あるオリンピック競技大會航空寫眞はウルシユタイン社が撮影獨占權を所持してゐる際、氏は隨時自由に同社と協同して獨特の記事と撮影をなし得ることは本社の誇りとするところである

伯林特派の後はその清新な報道に加ふるに卓越せる寫眞をもつて、ベルリン大會の實況を愛讀者各位の目前に彷彿せしめる筈であるが、同氏は近くエルナ夫人と共にシベリア經由で渡獨の途に上り本紙上において各位に見えんとしてゐる、幸に本社獨特のオリンピック記事と寫眞に御期待のらんことを愛讀者諸賢に望む次第である

名取記者

あぶない! 少年轢かる

交通安全週間の慘事

交通安全週間第一日に、またも慘事—十日午後一時頃京城驛前電車停留所附近を京城水標町三ツ輪タクシー、運轉手姜英燮君(二)が京城驛方面へ向つて疾走中京城大島町北山善雄氏の長男善君が橫斷せんとしてはね飛ばされ直ちに附近の藤本病院に擔ぎ込んだが大腿骨から下を切斷、右顎その他にも負傷、前齒二本を折り全治約九ヶ月の重傷である、なほ善君は三坂小學校四年生に在學中であるが詳細は龍山署で取調べ中

朝鮮皮革工場 機關室燒く

ゆうべ=損害四萬圓

【永登浦電話】十日夜九時廿分永登浦守山町朝鮮皮革株式會社(社長賀田直治氏)構內工場機關室から發火、猛烈な勢ひで燃え出したので永登浦消防組をはじめ京城消防署龍山出張所からも急行、警察と協力鎭火に努めた結果同機關室約四百坪を全燒して十時廿五分鎭火した、原因はボイラーの過熱からとみられてゐるも目下取調中、損害は四萬五千圓位で保險には日本海上、東洋の諸會社に四萬九千四百圓を加入してゐる

平壤機墜落

【平壤電話】飛行第六聯隊では十日聯隊創立記念日行事として三十三機より成る空中大ページェントを擧行中午前十時四十五分平壤長岡町中府首某の一機は空中で機關に故障を生じ府內箕林里某正病院裏庭に墜落、機體を大破したが搭乘者中一名は重傷一名は奇蹟的に輕傷を負ふたのみであつた

匪賊潰走

我方も死傷

【安東特電】九日午後一時四十分頃遼陽縣第八區楊木川東北方で浮山城金子部隊は匪首黑海、滿金彪等の率ゆる匪賊二百名と衝突激戰ののち敵を撃退した、敵は死體十八を遺棄潰走した、この戰鬪で我軍は戰死三名負傷者四名を出した、戰死者氏名は目下不明なるも負傷者氏名は次の如く判明

中尉松村博、一等兵鳥井仁一、二等兵近藤秋一、與山新郎

目下安東衛戍病院で手當中である

7—5 京師快勝

中等リーグ

京城中等野球春季リーグ京師對京工戰は十日午後四時廿六分から京師先攻、龍山球場で行はれたが京工の善戰も空しく七對五京師快勝した(閉戰七時)

京師	1	2	0	0	0	1	0	2	1	7
京工	0	2	0	0	0	0	1	0	2	5

京師(先) 子隆好 山村 田井 水砂 西二 林片 中塚 石沼
2 6 91 8 17 4 5 79 3
打數31 得點7 安打7 犧打1 盜壘7 三振5 四球10 失策4 殘壘8

京工 田黑 大吉 町岡 藤橋 武 中沼 塚野 野山 原宮 習
61 8 6 3 15 4 7 9 2
打數40 得點5 安打10 犧打0 盜壘2 三振5 四球5 失策3 殘壘10

▲試合時間二時卅六分 ▲二壘打 片山 ▲三壘打 黑沼二 ▲球審 武知 ▲壘審 田中

養正高普勝つ

養正高普對龍中のバスケット試合は十日午後二時から京師コートで鄭蒔、宋兩氏審判のもとに開始

養正 31 (17—3 14—2) 5 龍中

カトリック慈善聖母病院

市內明治町カトリック教會前敎アラリボ氏は私財十餘萬圓を投じ聖母病院を新設、十一日開院することゝなつた、病院では修道女が診療看護は勿論一般事務を奉仕し、院長には大學病院佐藤內科醫局長村栗來氏が就任する

けふの天氣 曇つたり晴れたり

アモンパパヤ
專賣特許・パパイン酵素應用・藥用クレーム
ニキビ・ソバカス・シミ取り
美貌の友より便あり
「特殊强力な藥用の効力によつて、皮下沈滯の色素に作用し新陳代謝がとても盛んになつてソバカスやシミが取れ、脂肪分解の作用でニキビや吹出物が治ります。これからは特に陽やけ防ぎに何物よりも良く白粉下として全く比類なし」……と
▲定價一號 一圓三十錢 ▲二號强度 一圓八十錢 ▲送料內地十錢他四十錢
デパート化粧品店・藥店 各雜誌社代理部にて販賣
東京市神田區松住町十二 株式會社 杉田商店 電話下谷(83)一六七〇番 振替東京七八四六一番
◎見本進呈 手紙に二錢切手を入れお申込下さい 說明書付で郵呈す

信用第一 おみやげ第一 池田の甘栗
京城驛前 池田の甘栗

嗣子辰雄儀兼而福岡の地に於て病氣療養中の處藥石効無く遂に本月九日午前四時死去致し候間此段謹告仕り候
追て葬式は本月十日時に個人の遺志に從ひ福岡にて執行仕候御香典御供物一切御辭退申上候間何卒御諒承願上候
黃海道黃州 父 坂穗一秀 外親戚一同

特別案內
店員募集 甲種商業卒業生數名採用 希望者ハ自筆履歷書持參本人來談又ハ京城職業紹介所ヘ 市內ニ確實ナル保證人二名ヲ要ス 面談時間自午後三時 內地人ニ限ル 京城本町二 村木時計店人事係
電話 高價買入 商品券高價買入 本町一丁目入口角(ノサキビル二階) 兒玉商店 電本五五四〇 自宅電本一〇八七
恩給 利用者の安全は第一信用のある店を選び立替受る事であります 京城吉野町一ノ九一 電本六九一番 公債々券問屋 江州屋本店
外交 數名至急採用す 希望者は午前中に來談あれ 京城府本町三丁目二八 電(2)三三三五 便益社
女中 入用 本人來談 七八歳より 京城黃金町二ノ二九一 中島旅館 電話本局二九八八・六〇五三番
ハギレ卸 モス新モス人絹 小服地絹綿縮 新小賣開業者ニハ懇切御指導仕候 見本送呈 大阪市南區 津村合資會社
五號活字十五字一行一回五十錢 原名は一回毎に五十錢增 料金は前納の事 但死亡廣告に限り特に割引にて掲載す
京日案內

徽毒 淋疾 理學的療法 黃金町一丁目 三井物產橫へ 塩井醫院
性病 皮膚科 鷲海醫院

グリコノウタノチクオンキ

カゴメケチヤツプ

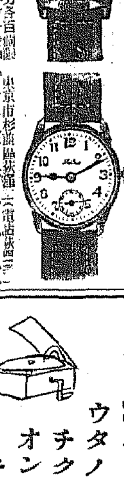

高級時計 (イ)機械スイス國產 最新型十五石入アンクル 廿年保證付 十五圓の品を十圓
(ロ)實用時計 機械スイス クローム側 十型中七石入アンクル 十年保證 十九圓の品を三圓八十錢
東洋時計會社

フオトーオフスカー ミノルタカメラ 6.5×9CM 京城府太平通二 淺沼商會出張所

器械鍼療法講習會開講
日、英、米、獨、佛、五ケ國特許
實地講習科、通信講習科、速成講習科、實力本位
特典 全國檢定開業警察屆等手續必要書類完備
學則、開業參考文獻送呈(郵券四錢要)
大阪市西區江戶堀下通五丁目 奧村療法學院 電話土佐堀一八四三番

京城府永樂町二丁目 入院 酒井婦人病院 院長 醫學博士 酒井一郎 七島赤道 電話本局(2)二〇一八番 三三〇三番

京城府黃金町三丁目永樂町通り 內科 小兒科 レントゲン科 本田病院 院長 醫學博士 本田建義 院長ノ往診ハ可成午前中ニ御申込ミヲ願ヒマス 入院隨意 電話本局(2)二四四三 三五二〇

生け花 ◎月刊花道美術雜誌無料◎通信指導で各流共通應用自在 ◎見本進呈 ◎大阪市外矢田 大阪花道新聞社

京城實業野球リーグ

府廳頑張り不足 5A—1

遂に遞信の再勝に歸す　珍…五つのダブルプレー

京城實業野球聯盟リーグ遞信對府廳第二回戰は十日午後一時十分から京城球場に開始した、佐藤（球）中村、平井、岡（壘）四氏審判

遞信	0	3	1	1	0	0	0	0	A	5A
府廳	0	1	0	0	0	0	0	0	0	1

府廳は一回劈頭一死滿壘のチャンスをむざ〳〵失つて、まづ遞信の氣をよくさせてしまつた、二回內藤の二壘打で府廳一點を先取したもの〻その裏、田坂、勝田、島宮にあやしげな安打を打たれ續いて光武に二、三後投手足下を拔かれて忽ち三點を奪はれて、復讐の望みは薄弱となつた、安藤はこの波瀾最中コブラ返りを起してベンチに引込むの已むなきに至り、富永が代つたが調子づいた遞信は三回四回と一點づゝを重ね着々と勝利を確實なものとした、府廳は內藤、齋藤が共に二壘打を放つてをり大森が失策ヒットを二本飛ばしただけで依然打線振はず、期待された後半の逆襲も見せず但々と遞信のためにカモられてしまつた、ただ內野三つのダブルプレーを見せてくれたのは愉快で特に龜井の好守好投が目立つてゐた、遞信の勝田も初陣完投をなしとげて、いよ〳〵遞信投手陣のリリーフとして十分使へる事を當局立てた

經過

◇一回 府廳內藤四球、齋藤投に生き、安藤右飛の後飛藤三前失策四球で滿壘となつたが崔の一節は內藤を本壘に封じ松元三振して空し▲遞信島宮二失、西田三振、光武右飛後球に生き二盜龜井四球に續いたが田代三振

◇二回 府廳一死後大森痛烈な安打に出て二盜、龜井の三節に三進するや內藤左越二壘打を放ち大森生還、安藤遊飛▲遞信田坂遊飛不規則安打、一死後勝田も二壘を強襲し萩原四球で一死滿壘、島宮投手に強襲安打して田坂生還、西田の三前は勝田を本壘に封じたが光武一、二、三後投手足下を拔いて萩原、島宮生還、龜井の中飛に止む

◇三回 府廳凡退▲遞信一府廳安藤退き富永投手となる一田代四球、一死後古賀左翼線二壘打で三進、勝田四球で滿壘、萩原遊ゴロ失で田代生還、島宮遊撃に直球を呈して勝田と併殺さる

◇四回 府廳また三者凡退▲遞信西田遊擊左を拔き二盜、光武の遊ゴロに三進し、龜井二遊間を拔いて西田生還、龜井は田代の三飛に封殺さる

◇五回 兩軍無得

◇六回 府廳齋藤右中間二壘打に出たが崔の遊ゴロで三二間に挾殺され、この間に崔は二壘へ、松元四球、松元遊ゴロ一壘惡投で一死二壘となつたが久保の遊擊直球は崔を併殺▲遞信島宮四球に出たが西田三振で併殺され、光武役

◇七回 兩軍走者を出したが好守に阻まれて得點なし

◇八回 兩軍三者凡退

◇九回 府廳三者凡退す（閉戰三時五十分）

試合時間一時間四十分▲二壘打內藤、古賀、齋藤▲併殺府廳三、遞信一

府廳（先）	打數	得點	安打	犧打	盜壘	三振	四死	失策	殘壘
內藤（右）	4	0	1	0	1	0	0	1	1
安藤（投）	1	0	0	0	0	0	0	0	0
富永（投）	3	0	0	0	0	0	0	0	0
齋藤（左）	4	0	1	0	0	0	1	1	1
孫（遊二）	3	0	0	0	0	1	1	1	2
崔（捕）	3	0	0	0	0	1	0	0	1
松元（一）	3	0	0	0	0	1	0	0	1
小野（PH）	1	0	0	0	0	0	0	0	0
久保（二遊）	4	0	0	0	0	0	0	0	0
大森（中）	3	1	2	0	0	1	0	0	0
龜井（三）	3	0	0	0	0	0	0	0	0
計	32	1	4	0	1	4	2	3	6

遞信	打數	得點	安打	犧打	盜壘	三振	四死	失策	殘壘
島宮（右）	4	1	1	0	0	0	1	0	0
西田（遊）	4	1	1	0	1	1	0	2	1
光武（中）	4	0	1	0	2	0	0	0	2
龜井（右）	3	0	1	0	1	0	1	0	1
田代（三）	2	1	0	0	0	1	2	1	1
田坂（一）	3	1	1	0	1	0	0	0	0
稻原（一）	1	0	0	0	0	0	0	0	0
古賀（捕）	3	0	1	0	0	0	1	0	2
勝田（投）	3	0	1	0	0	1	1	0	0
萩原（二）	3	1	0	0	0	0	1	0	1
計	30	5	7	0	5	3	7	3	8

殖銀安打十四本 12A—9

鐵道も十一本飛ばして　亂射亂擊、結局殖銀勝つ

引續き殖銀對鮮鐵第二回戰に入つた、鮮鐵先攻、球審佐田（球）石井、津島、大島（壘）四氏

鮮鐵	3	0	0	0	1	2	0	0	3	9
殖銀	4	2	0	2	2	1	0	1	A	12A

近頃にない亂壓亂射の大荒れ試合で結局殖銀は安打十四本鮮鐵十一本、失策殖銀六、鮮鐵六といふ亂戰ぶりである、一回殖銀が一舉四點をあげて、まづ五分通り勝利決定と見えたが二回鮮鐵も三點を返す猛襲ぶり、戰頭からこの波瀾で後半の推移は五里霧中となつた、しかし殖銀は二回、四回と打棒をゆるめず打ち稼り得點を重ねて行くのに對し鮮鐵も追擊の手をゆるめず、着々追擊奏効したが結局最後まで受身の形に押し通された殖銀リードの原因は何といつても鮮鐵に勝る打擊の強さで特にこの日中島は四本山谷三本の安打を放ち又保田が最初の本壘打を飛ばすなど、稻垣、東の兩投手の苦心は一通りでなかつた、殖銀の總動員的應援に對して、鮮鐵の退嬰戰ぶりは賞讚に値するなほ殖銀の保田遊擊手は二回雜賀が打つた三遊間安打性の痛打をよく摑んでチェンジとし波瀾を喰ひ止め又六回のピンチには永田の打つた遊擊右の直球をよくシングルに收めて味方の火急を救ふなどすばらしいファインプレーであつた

經過

◇一回 鮮鐵三者凡退▲殖銀中島三壘右を拔き山谷の一壘バンドは安打となり李の左前安打を野手後逸して中島、山谷生還、李三進、淺原右飛、早川遊撃に李本壘に突込み捕手の落球に辛うじて生還、保田遊撃一壘惡投に生き、田原三前で走者一、二進、小笠原右前安打して早川生還、小笠原投手牽制に倒れて止んだが一舉四點を收む

◇二回 鐵道一死後山中左越二壘打を放ち清水の一、二壘間安打に生還、曾田も遊越安打に續けば稻垣左前安打にすかさず清水生還、走者三、二進、捕手牽制惡投に曾田も生還、岡本遊撃に稻垣三進したが雜賀の遊ゴロに終る▲殖銀一死後中島二、一壘間を拔き二、三壘連盜山谷、李共に四球で滿壘、淺原の遊ゴロは李を二封したが野手ハンブルしこの間に中島、山谷生還、早川遊越安打に續いたが保田左飛

◇三回 走者あれど兩軍とも得點ならず

◇四回 鐵道凡退▲殖銀中島遊撃左を拔き山谷の右翼三壘打に生還、李四球、淺原左飛に山谷生還、後援なし

◇五回 鐵道岡本四球、雜賀左飛田中投手足下を拔き永田の右越二壘打に岡本生還、田中三進したが千田三振山中捕邪飛▲殖銀德勝の安打、四球二つで二點を加ふ

試合時間二時間卅分▲二壘打山中、永田▲三壘打山谷▲本壘打保田▲暴投李一

鮮鐵（先）	打數	得點	安打	犧打	盜壘	三振	四死	失策	殘壘
雜賀（三）	6	0	0	0	0	0	0	0	0
田中（二）	5	0	1	0	0	1	0	0	2
永田（中右）	4	1	1	0	0	0	1	0	1
千田（左）	5	1	2	0	0	1	0	1	1
山中（中）	3	1	1	0	0	0	0	0	1
有田（一）	2	0	1	0	0	0	0	0	0
清水（一）	3	2	1	0	0	0	0	0	0
河野（中）	2	1	0	0	0	0	0	1	0
曾田（捕）	4	2	2	0	0	0	1	0	1
稻垣（投）	2	0	1	0	0	1	0	0	1
東（投）	2	0	0	0	0	0	1	4	1
岡本（遊）	3	1	1	0	0	0	1	0	1
天野（PH）	0	0	0	0	0	0	1	0	1
計	41	9	11	0	0	3	5	6	10

殖銀	打數	得點	安打	犧打	盜壘	三振	四死	失策	殘壘
中島（中）	6	3	4	0	2	0	0	0	2
山谷（二）	3	3	3	0	0	0	2	2	1
李（投）	3	1	2	0	2	0	2	1	2
淺原（一）	5	0	0	0	0	1	0	0	2
早川（右）	4	2	1	0	0	2	1	1	1
保田（遊）	5	1	1	0	0	0	0	0	1
田原（左）	1	0	0	0	0	0	0	0	0
笹原（左）	4	0	1	0	0	1	0	0	0
小笠原（捕）	4	1	1	0	1	0	1	2	0
佐田（三）	4	1	1	0	0	0	1	0	0
計	39	12	14	0	5	4	7	6	9

法政勝つ 3—2 對帝大戰

【東京電話】東京大學野球リーグ掉尾の法政對帝大第二回戰は慶立戰に引續き午後三時二十八分井丹（球）齋藤、堀上、西村（壘）四氏審判で開始結局三對二で法政勝つ（閉戰五時十二分）

バッテリー（帝）久保田、綠川（法）鶴澤、藤田

帝	1	0	0	0	0	0	0	0	1	2
法	0	1	0	1	0	0	0	0	1	3

京城中等リーグ

京商に喜び 2A—1

龍中に恨みの一戰

京城中等野球春季リーグ京商對龍中戰は十日午後一時十五分から龍山球場で龍中先攻、佐村（球）藤生（壘）二氏審判で開始

龍中	0	0	0	0	0	1	0	0	0	1
京商	0	1	0	0	1	0	0	0	A	2A

京商先づ二回水口左前安打し盜壘で二進、齋藤の犧打で三進、本田も四球で好機を迎へたが續く龜山と水口スクヰーズのサインを誤り本壘間で刺された、その間本田は二盜のスタートを切り捕手の三壘惡投を中堅手後逸した間に生還、京商一點を先取した、龍中も死で迫擊四回坂元四球で出て金野の犧打で二進、山本四球の後、山崎の遊ゴロは山本を二封したが、坂元は三壘を占め、山崎も二盜して龍中陣熱狂、續く遠矢の右翼線への一擊は安打と見えたが、右翼手好走してよく拾ひ右飛となつて龍中得點の機を逸した、京商は更に調子づいて五回一死後金原二前失策で生き、入江の左越二壘打で一點を加へて前半京商リードした、後半に入るや龍中何も勝命に追ひ、六回坂元右中間に三壘打し、金野二振の後山本二遊間を拔いて坂元還へり、續く山崎も左前へ好打を放つて龍中挽回なると思はれたが遠矢三振、久保一邪飛に熄み、後半の奮鬪も空しく二A—一龍中惜敗した（閉戰三時廿分）

龍中　6山遠　5富房　1高本　7坂元　2金野　8山本　4山崎　3遠矢　9久保

京商　8入江　4永松　3山下　7中村　5水口　6齋藤　9本田　2龜山　1金原

	打數	得點	安打	犧打	盜壘	三振	四死	失策	殘壘
龍中	29	1	5	2	3	4	4	3	9
京商	28	2	6	1	3	4	4	1	7

▲試合時間一時間五十五分▲二壘打入江▲三壘打坂元▲選球金野

少年庭球大會

朝鮮新聞主催第十一回全鮮少年庭球選手權大會は十日午前九時から京城運動場で擧行、十一校五十一チームの出場があつたが、晋成高普の鄭、尹組が優勝した

◇準決勝 晋成（尹鄭）棄權 晋成（崔朴）　龍中（吉田篠原）4—1 晋成（金崔）

◇決勝 晋成（尹鄭）4—1 龍中（吉田篠原）

七人制ラグビー

一般は鐵道、中等は養正勝つ

本社後援　第二回全鮮大會

ラグビーシーズンの掉尾を飾る京城帝大ラグビー部主催、本社後援の第二回全鮮七人制ラグビー大會は十日午前十一時半から龍山鐵道グラウンドに開催された、一般高專七、中等學校七の四チームのセブン勢揃ひして入場式を行ひ、前回の覇者鐵道軍から優勝旗の返還があつて松本城大教授の挨拶の後直ちに試合に入つたが、一般は鐵道A、中等では養正軍が延長戰で京師Cを破つて優勝した

一般高專

鐵道B 14（8—10、6—0）10 藥專　キックオフ鐵道、主審上野氏

醫專 25（20—0、5—0）0 高農　キックオフ醫專、主審原氏

法專 13（8—0、5—3）3 京城ラグビー　キックオフ法專、主審原氏

普專 11（5—0、6—0）0 法專　キックオフ法專、主審原氏

◇（決勝戰）

鐵道A 23（10—0、13—6）6 普專　キックオフ鐵道、主審西村氏

鐵道A　子崎田　島多山　秋田殿原中本節

普專　洪勤山崎圭英　敏雲仁明道　金金鍾金朴崔邑

中等學校

京師B 19（10—5、9—0）5 京商B　キックオフ京師、主審上野氏

京師C 11（6—0、5—5）5 京商A　キックオフ京師、主審上野氏

養正B 11（6—0、5—0）0 京師B　キックオフ京師、主審西村氏

◇決勝戰

養正B 14（8—3、6—6、0—0）9 京師C　キックオフ京師、主審西村氏

養正B　欽基鼓燦嶼男煥　成俊商龜國福克　尹白柳丁鳥李金

京師B　津吉永本詰田岡　皇留向河日本李

懸賞募集

春の京城實業野球リーグ　首位打者は誰か

▲用紙 ハガキ、選手名一人と所屬を書く事

▲宛名 京城日報社運動部懸賞係

▲締切 五月十三日

正解者多數の場合は抽籤

一等（一人）最高級美術置時計（瑪瑙製、大理石）副賞本社銀メダル

二等（二人）優秀電氣時計 副賞本社銀メダル

三等（五人）野球像付アンチモ製灰皿、副賞本社銅メダル

デ杯歐洲ゾーン

【アテネ九日電通】デ杯歐洲ゾーン第二回戰アルゼンチン對ギリシヤ第二日ダブルス試合は左の通りでアルゼンチン勝ち第一日のシングルス二試合を通計し二對一でアルゼンチンリードとなる

カスティロ、ラ・サバ（アルゼンチン）四—六、六—一、六—一、六—二 ニコライベス、スタリオス（ギリシヤ）

【コペンハーゲン九日電通】デ杯歐洲ゾーン第二回戰フランス對オランダの第一日シングルス試合

デストレモ（佛）4—6、6—3、6—3、4—6、6—1 フーガン（和）

チンメル（和）6—3、6—3、6—1 ブース（佛）

棒高、十種、新記錄

オリンピック豫選終る

第十一回オリンピック朝鮮豫選第二日目十日は午後一時半から京城グラウンドで擧行、成績次の通り

◇鐵槌投決勝 1松崎資生（遞信）三三米三〇 2印康燦（培材）二八米四四

◇五千米決勝 1崔俊根（鮮鐵）一六分九秒三 2李興燦（培材）一六分二九秒二

◇走巾跳決勝 1朴永俊（崇實）六米四九

◇八百米決勝 1朝鎭允（遞信）二分五秒〇 2好熊太郎（朝鐵）二分七秒三

◇砲丸投決勝 1松崎衛生（遞信）一二米〇五 2鈴木靜一（大邱）一〇米四〇

◇高障礙決勝 1李章完（黃海）一六秒二（參考）2酷顯用（一高）一七秒四（參考）

◇二百米決勝 1宋壽鳳（忠南）二三秒四 2金仁植（遞信）二四秒三

◇十種競技（續行）鹿內德吉（鮮鐵）▲高障礙一七秒一 六四〇點▲圓盤投三九米四九 四、六點▲棒高跳三米五〇一點▲槍投四九米五一 五七八點▲千五百米五分一一秒四 三四七點（後半）計二四九一點（前半）計三三四一點 總計五八三二點（朝鮮新記錄）

◇棒高跳 1京田幸治（鮮鐵）三米九〇 2岩本直秋（遞信）三米六〇 3薛鎭國（一商）三米五〇（中等新記錄）

◇マラソン決勝 1吳東祐（鐵道）二時間三十九分三十九秒

關西大相撲

千秋樂

關西大相撲千秋樂の十日は朝來の雨模樣も晴れ渡り絶好の相撲日和で場內は滿員の盛況であつた、當日の成績は次の通りである

◇第二組優勝戰 常昇（〇うつちやり●より出し）鶴田

◇中入 第一組一回戰

松ノ里（外がけ）大和錦

藤ノ里（より切り）大高山

錦洋（突き出し）玄海

武ノ里（より切り）上宮山

天龍（押し出し）羽後響

常磐野（不戰勝）常磐野

倭岩（より切り）山錦

肥州山（突き出し）中ノ里

◇第二回戰

藤ノ里（つり出し）松ノ里

錦洋（はたき込み）武ノ里

天龍（押し出し）常磐野

倭岩（より切り）肥州山

◇準決勝戰

錦洋（〇より出し●つきはなし）藤ノ里

天龍（〇叩き込み●下手投げ・より倒し）倭岩

◇優勝戰

天龍（〇はたき込み●より出し）錦洋

弓取十一錦（打出六時）

清楚（ニート）な整髮（かみ）！

輕快（スマート）な容姿（すがた）！

そこに貴男（あなた）は、美（び）と魅力（みりよく）とのいみじくも整（ととの）へる一つの調和（ハーモニイ）を見出（みいだ）しませんか？

メヌマポマード

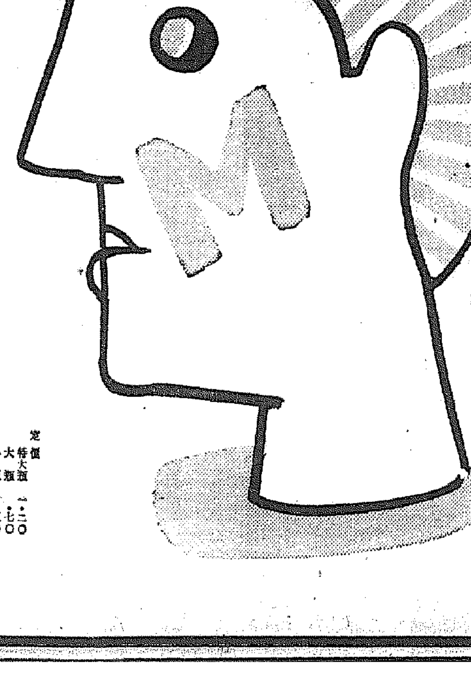

イヤに粘らず・芳香美妙

キザに光らず・洗髮簡易

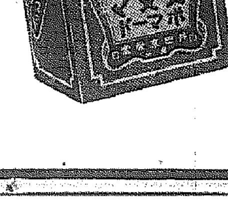

定價　特大瓶 一・二〇　大瓶 ・七〇　小瓶 ・五〇　新小瓶 ・三五

東京 大阪　井田京榮堂

MP35

マシネ式製麵機

家庭用 輕便 うどん機

營業用大型壹千圓迄　家庭用輕便機　數十種在庫豐富

米よりも安價にて營養價値大なるうどんを常食とし出來得る限り米を多く販賣せば農家經濟の合理化となる干うどん一貫匁と交換する干うどん一貫匁は自家にて製造する丈の小麥に相當する生うどんより美味なる生干うどん、うどんそばが出來る

製粉機 各種製作

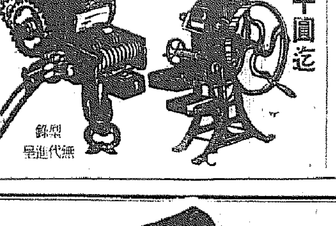

型錄無代進呈

本社 大阪市港區南岡元町一丁目三三

島根工業所卸賣部

卸賣部專用 電話櫻四五七七四番

獨創を誇る早化粧料

チシマノン（クリーム白粉）

人氣は湧く…花形商品！

その……ツキ　その……ノビ　その……映へ

大阪 美商堂

CHISHIMA

パピリオ

これがほんとの粉白粉。嘘ぢやない世界的發明。

新發賣粉白粉（十二色）六十錢

山道內科　京城驛前　電本二三三三

大阪商船定期出帆

北鮮門司阪神急行　◎內、鮮、滿連絡優秀客船

新造船 龍興丸 大同丸 洛東丸 就航

清津午前十時發 雄基前日發（門司翌々日前八時着）

龍興丸 五月廿一日　大同丸 五月十二日　洛東丸 五月十七日

北鮮臺灣行 河南丸 清津發 六月二日 清津、雄基、城津、興南、博多、長崎、鹿兒島、基隆、高雄行

大連內地直行 日滿連絡每日發

朝鮮、滿洲主要驛ニ於テ船車連絡切符發賣

大連發午前十時（門司着翌々日早朝・神戸着翌々日午後一時）

船名	大連	門司	神戸
吉林丸	[illegible]	[illegible]	[illegible]
熱河丸	[illegible]	[illegible]	[illegible]
うすりい丸	[illegible]	[illegible]	[illegible]
うらる丸	[illegible]	[illegible]	[illegible]
扶桑丸	[illegible]	[illegible]	[illegible]
はるぴん丸	[illegible]	[illegible]	[illegible]
ばいかる丸	[illegible]	[illegible]	[illegible]
あめりか丸	[illegible]	[illegible]	[illegible]
しあとる丸	[illegible]	[illegible]	[illegible]
たこま丸	[illegible]	[illegible]	[illegible]

門司基隆直行 內臺連絡船 每五日目發　門司發正午

瑞穗丸 五月十六日　高千穗丸 五月廿一日　蓬萊丸 五月十一日

（基隆着翌々日午後一時）門司より神戸行大型船便多數あり

詳細は左記へ御問合下さい（案內書進呈）

京城府南大門通三丁目一〇 東京火災四階

大阪商船株式會社 京城出張所 電話本局（長）一〇〇三〇番

鮮內代理店・案內所　清津 雄基 羅津 國際運輸會社　仁川 愛田組　釜山 釜山商船組

ジヤパンツーリストビューロー案內所　京城三越・平壤三中井・釜山三中井・安東大和旅館

Bosch

運輸機關は決して如何に小なる危險をも受けてはなりません故に世界的優秀なるエンヂンは總て高價なる附屬品を要求して居ります

低級なる附屬品の使用に依り貴下の高價なるエンヂンの性能を損じぬ樣御注意願ひます

何卒優秀なるボッシュ製品の存在を御想起下さい

ボッシュ製品

プラグ、マグネトー、コイル、デイストリビューター、ダイナモ、スターター、燃料ポンプ、ノズル、注油器、グリースポンプ、電氣工具、及壓縮空氣ブレーキ其他

日本總代理店 イリス商會

一手販賣店 柳生商店

技術ニ關スル御照會ハ左記ヘ

東京市赤坂區溜池町一五

イリス商會 ボッシュ部

ボッシュ・サービス・ステーション

東京 神戸 名古屋　福岡 靜岡 京城　臺北 大連 奉天

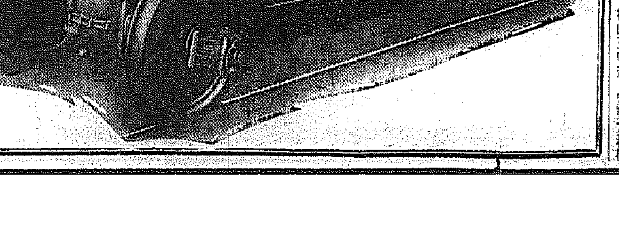

●旅行！おつと待て ノーシン 忘れちや大變だ●

本紙一萬號記念懸賞小説二等當選　禁無斷上演映畫

春を待つもの (3)

山下ハル子

寺本忠雄畫

奇禍（三）

「――宗像さんッ！しつかりしてよ」

「大丈夫？え？え？」

「誰か早く先生を――。早く呼んで――」

前後生達のオロ／＼聲で呼ぶ言葉を雁子は、遠雷でも聞いてゐるやうに、うつら／＼とした氣持で、夢の中の事か、現實か、區別がつかなかつた。

誰かゞ、自分の體を抱き起してゐるらしいことは微かに解つたが、知覺を失つてしまつた人間のやうに、體を動かすことも、口を利くことも出來ない。

只、背筋の邊りから、後頭部にかけての部分が、非常に間延びした、頼りない感じで、雁子の半ば夢心地の、曖昧な意識の中に、現實の聲を落して行く役目をしてゐた。

半ば失神状態の儘で、雁子は近くの鐵道病院に、運んで行かれた。

先刻、雁子に突當つた同窓生の一人は、蒼白な顔をして、氷の上に抛り出されてゐる雁子の編上げの靴を、恐ろしいものに觸れるやうにして拾ひ上げて、ぢッと眺めた。

右の編上靴の踵は跡方もなく飛んでしまつて、スケートが、ガタ／＼してぶら下つてゐるのが、傷ましく目に泌みるやうで、負傷の程度が案じられた。

幸か、不幸か、雁子は、鐵道病院から總督府病院の、外科の一等病室に移されて來た時は、完全に意識を回復してゐた。

學校からの電話で、あたふたとして、自動車を驅つて、病院へ驅けつけた雁子の母親富枝は、スリッパを穿く間も、もどかしく、周章てゝ病室のドアを開けた。

富枝の姿が目に映ると、顔見知りの受持の教師は、硬直したやうな顔を向けた儘、挨拶をするのも忘れたものゝやうに無言だつた。只、

――事ではない――といふ豫感が、富枝夫人の胸にカッチリ應へた。

富枝夫人は、無意識の裡に、雁子のベットの側に歩んで來てゐた。

「――どう……。」いはうとしても言葉が胸につかへて、夫人は、純白の羽根蒲團の中に埋れてゐる雁子の顔に見入る許りだつた。

白い枕覆ひの上に、髪が紙く波打つて、顔の色は蒼ざめてみえたが、澄んだ瞳の色は、何事もなかつたものゝやうに落ついて見える。

「あたし――ぼんやりしたもんだから轉んじやつて――。すみません……。」

終りの言葉は、先刻から、真直不動の姿勢を取つて、首を垂れたまゝの教師の方を、罪の意識に惱め作ら、聲を落して云つた。

教師は、雁子の言葉に勇氣づけられたやうに、初めて夫人の顔を正面に見て、

「全くどうも、申譯ないことを致しました――。」と、ひどく恐縮の態だつた。

「いえ、手前の方こそ……。そして、あのう？」

夫人は、病人の前では云へないことを、目に現して教師の返事を待つた。

「……ハア、その、實は――」

富枝夫人は、思はず生唾を呑み込んだ。

十一日の番組（月曜日）JODK

第一放送

午前六時（東）ラヂオ體操
同六時三〇分（東）英語講座（二ノ二）　佐竹直重
同七時　今日の天氣見込
同七時一分（東）朝の修養　國考（四）文學博士　河野省三
同九時（東）家庭メモ
同九時一〇分　氣象通報（釜山）
同九時一五分　氣象通報・料理獻立
同一〇時三〇分　家庭講座　藥用としての野菜と果實に就て（二）　京城藥專助敎授　須池貞次
正午（東）時報、日用品値段、鮮魚卸値段
午後零時五分（大）箏曲（女聲二部合唱付）
一、箏の樂び屋　吉澤檢校作詞　箏曲音樂學校
合唱　箏曲音樂學校生徒
箏伴奏　同　職員
二、君の曲　吉澤檢校作曲、箏曲音樂學校編曲
合唱　箏曲音樂學校生徒
箏　同　職員
外に尺八、笙
同零時四〇分　ニュース
同一時（東）婦人講座　世界女流藝術家物語（二）日本中世以後の女性　湯地孝
同三時一五分　家庭の時間（朝鮮語釜山）母の日の由來と意義　田榮澤
同三時四〇分（東）氣象通報
同四時　ニュース（氣象通報・釜山）
同四時三〇分　野球試合實況（豫備日）京城運動場より中繼（第二放送京城）
同六時（名）お話　ミイラ　テキスト三五ページ　長松英一
同六時二〇分（東）コドモの新聞　村岡花子
同六時二五分（東）基礎英語講座（十二）　繁谷榮
同六時五五分（東）カレントトピツクス
同七時　ニュース、天氣見込、職業紹介
同七時三〇分（東）生活改善講座（五）生活改善と結婚問題　伯爵　有馬頼寧
同八時（東）常磐津　新荷雪間の市川（山姥）
淨瑠璃　常磐津節太夫　同　佐喜太夫　同　金喜太夫　三味線　同　喜代松　上調子　同　喜佐吉
同八時二五分（東）落語　訪問賓　柳家三語樓
同八時五〇分（東）獨唱と管絃樂（近代及現代の音樂第五回）ラヴェルとシュミットの作品
一、ラヴェルの作品　イ、アップロ、ロ、まどはしの笛　ハ、つれなき人
二、シュミットの作品（管絃樂）（夕ぐれ）1、夢みつゝ　2、憂鬱　3、陽氣に　4、初秋　5、異國的な薫り　6、水の上　7、夕べ　8、牧歌
獨唱　太田綾子　日本放送交響樂團　指揮　ニコライ・シフェルブラット
同九時三〇分（東）時報・ニュース・氣象通報・翌日の番組（地方へのニュース・京城）
同一〇時　ニュース・氣象通報・地方へのニュース（朝鮮語・釜山）

第二放送

午後零時五分　映畫物語　李愚與
同三時一五分　家庭の時間　田榮澤
同六時三〇分　少女劇　柴橋童心會
同七時　經濟解說　李常黙
同八時　講演　申覺均
同八時三〇分　浪唱　尹從善
同八時五〇分（東）獨唱と管絃樂
同九時三〇分　關山戒馬外　崔貞子

十二日さゝ物

午前七時一分（東）朝の修養　國寶考（終）文學博士　河野省三
同一〇時三〇分（東）母の時間　醫學博士　正木俊二
午後零時五分　交通道德宣傳歌　邢々甦外　りん子外
同一時　婦人の時間　夏の洋裝　福田外男
同四時三〇分　野球試合實況（豫備日）（第二放送・京城）
同六時　童話　わがまゝ太郎さん　大石運平
同六時二五分（東）青年の時間　白石正邦
同七時三〇分　講演　鮮展審査員　安井曾太郎
同八時（東）俚謡　獨唱　淸水靜子
同八時五〇分（大）なには踊　北陽藝妓連中

當代一流争覇血戰譜（5）

――鈴木氏一回戰二人目――

△四段　鈴木禎一
平手　先
▲四段　松下力

二局　圖は二六飛迄の局面

『持駒』松下氏　歩

鈴木氏『持駒』なし

▽五四歩
▲五六歩（2分）
▽四一玉
▲五八金（4分）
▽七四歩
▲六九玉（1分）
▽五三銀（13分）
▲三六歩
▽八六歩（2分）
▲同　歩
▽同　飛
▲八七歩（5分）
▽八二飛（8分）

◇持時間各九時間　◇消費時間　▽四十五分　▲二十三分

觀戰記　双龍子

風雲急を告げいよ／＼待機

序盤早々既に波瀾を捲き起さんと擬勢に並居る觀戰者は思はず體を面へせり出してひとみは盤面に釘付け深海の底のやうな靜寂さだと、鈴木四段はやをら五四歩と突いて更に五六歩と受けさせ間髪を入れず四一玉、勿論ノータイムの三手である

そして飛先きの味を殘し模樣を見るが如く腕を組んでしまつただが腹讀のないところ飛先きの歩は是非交換してもらひたかつた今機會を逸すと大變な不利が生ずるものである。無論その結果は同一の形となるだらうが、問題は早く飛先を交換しながら位を張り敵との平衡を保つ手段が先決問題であらう

これに對し松下四段は五八金と極く平凡な締り方を執つたそれ程急ぐこともあるまい、と言ふのは此處で六九玉と寄つて三六歩の隙この金立ちがはやかつた爲め敵に先を利かされ辛い立場になつた實例は往々耳にすることである

× × ×

次いで六九玉寄りは至極當然の策だらう、其の言に『此の邊こ一六歩と端の模樣を觀たかつた』と感想を洩してゐるがそれも一つの趣向、玉を寄るより幾らか優勢に傾く嫌ひはあるが相當面白い將棋が指せるかもしれない、たゞ此の邊こ強く戰ふとして損の先するものであることを諸兄も呑み込んで置いて載きたい

要は先手としてその地位を充分に保ち機會到來の時には何時でも積極的な攻勢を斷行する肚が必要なのだ

松下君が早く玉を納めた策は要するに其の攻め味を含ましたものに違ひあるまい

講評

日本將棋聯盟會長　八段　金易二郎

鈴木君が八六歩と飛先きを切る手で四四角と飛車で當て二八飛なら、其の時八六歩と飛先きを交換しても一向差支へないやうな感じもするが、飛先きの歩は適當な時機に切つて置かなくてはいかん

此處まで味を殘したことは腹の交換が遲すぎた程心あると思つてゐる

次に八二飛は既に五三銀と上つてゐるし又七四歩と突いてゐるのでこゝで八四に位を張る事もある

この戰法は木村義雄八段が進々の後研究が又一歩前進してゐるし前網理術から見て先手と飛車の位置が同一位では危險がある

そこで鈴木君は歩の低い位に甘んじて待機の姿勢を執つた自重さは見上げたものである

もう敵味方大體の布陣は成つた盡上戰闘にこれからだ、味へば盡きない君の味が含まれてゐる

婦人講座　午後二時

世界女流藝術家物語（二）日本中世以後の女性

湯地孝

湯地氏は東洋大學、東京女子大の講師です

鎌倉時代から明治時代へいたる間の女流としては阿佛尼などをはじめ文藝家がやはり多いが、出雲の阿國の如きは舞踊藝術家として特殊な存在である。尤も中世、近世には第一流の人に乏しいが、明治以降にあつては王朝の盛時をも凌ぐの觀がある。殊に一葉の如きは最も卓絶してゐた。即ち阿國と一葉を代表的なものとしてこの二人を中心に解說する

お話　ミイラ　夕六時

長松英一

◇―乾　した魚は乾物ですが、乾いた人間はミイラになつてしまひます庭の何處かで、乾いたヒヤガヘルや、納屋の隅で乾いた鼠を見つけ出した人が居ませう。それも蛙のミイラ、鼠のミイラと言へば言へますね。ミイラと言ふとエヂプトのピラミッドから掘出された王達の姿を思ひ出します

◇―幾　重もの布にまかれて美しい彩色の棺に納められて枯木のやうに色も變り乾き切つてゐます。あれには樹脂の總等といふ貴重な藥を使つて、腐らない加工がしてあるのです。ミルラといふ藏香科の植物の樹脂が香料ですからこのミルラからミイラといふ呼名が出て來ました

◇―何　故エヂプト等には腐らないやうに加工した死體、即ち人造ミイラが澤山あるのでせうかしら。肉體をはなれた魂は、いつか再び其肉體に戻つてくる。その時若し肉體が腐つてなくなつてゐたら何角戻つてきても其魂の入る「肉體」といふ家がない。それでは困るといふのが、大昔のエヂプト人等の信仰であつたからです

常磐津　新荷雪間の市川山姥外

夜八時　常磐津節太夫外

（四面）朧々たる足柄山へ麓にかよふ椎が本繁に染る蔦かづら君が命うけてますら男が、まげたるひぢの高枕げに一瓢のたのしみのねむりをさます山おろし、山高うして雲行客のあとをうづむ君命うけて此山藤かく山腰とさまをかへ深山幽谷きらひなくゆきなり次弟の蜜傭ねむたさましにドリヤ一盃やるべいか、錦の袂引著て木の葉衣を露霜に染てあけ暮の山姥と人や岩間の苔淸水心細道たど／＼と（拍子を）力に歩みくるへオ、おふくろけふはまだ逢ませぬのへオ山賊のよき隠殿また獵火の踊驢走しませうかいのへ夫は忝ねへ時に小僧はどうしまさたなへされば、いの彼の驢まで連れ立つて來ましたが大方しゝさるを相手にすもふがな取つてゐましよわいなへそれはあぶない早く／＼へ呼ばつせへ／＼へほんにマアおとましい事ではあるぞいのうへア、おとましとかこち事天れと見付けてへあれ／＼御ろうじませせあのやうな（大き）なな石を持あそんで怪我でもしたらどうせうとおもやるぞ遁くさも限がある、コリヤ怪童丸／＼ヤイへオ、イへ御茶月とて片山里は猶や太遠に面白や足のつめたいにぞう、り買ふてたもれ子をとろ／＼どの子がめつきあとの子が目つき稲め／＼かごの中の鳥はいつ／＼出やる夜あけのばんにつる／＼つつぱいた木の根で傷瀾くぶつてひよいと出たみどり子、へか／＼樹ちゝのまゝちゝのみたいと足ずりは（頑是）なき子のならひかやへコレハしたりどふしたものサアサア是から又いつもの山めぐりのはなしをして聞かせませうぞやへなに山巡りのはなしへコイツハおもしろからふはへ何のいなア面白いりもはづかしい有し姿もどこへやらむめらの滝に乗洗若葉を見ては春を知り紅葉を風の音ふ聞て秋と悟ふて深山路をあした／＼の山廻り〳〵よし山兎の山廻り四季の詠も色々に〳〵平安京の彌生山桃が笑へば櫻がひぞる師は風のおほよふに（誰を）待つやら小手まねく、霞の帯のしんきらしくしめて手の盆踊へなくこの池にうつり氣のうらみ過して飛の鶴は露の玉章おちそめてへこがれてぬらす袖の梅ついだまされて室咲のへ梅の盾もいちはやくへ門に松たちやナンド對羅も出るかと思へばはとゝぎすあやめふく間に盆の月待宵過ぎて氣の宴はや觀月見の里神樂にんに／＼せわし浮世きも我も日まづもる山廻り／＼ホホッ近座より心を付て何

ふ所務は柔弱非力をくやみ（横死）をとげし坂田の蔵人が妻は此山中にもつると聞きしがもしや二人はへいかにも其坂田の家を起さんと山神へ祈誓をかけ則ちもうけし此怪童へさてこそ我推量に違はず時行が妻伴よなきるにても女に稀なる心ざしその胎藏に山神の加護伴が勇力嘸あらん力の程が見たい〳〵へおもちれへおもちれへ〳〵コレ〳〵怪童大事の所おや貪まいぞへオオがつてんだへ神變不思議の怪童丸こなたはあしらふ勇力七怪童いらつて傍なる松を根こぎに引抜につこと（笑つ）て立たりしは人も恐るるばかりなりへホオ力の程は見えた見えた今よりしては頼光公の家臣となし父が家名をその儘に坂田の金時と名乘らせんよろこべ〳〵へハ、アありがたや忝なやコリヤ怪童けふから坂田の金時といふ侍になるのぢやがうれしいかやへそんならおれは侍になるのかうれしい〳〵へさりながら今別るれば此母はもう逢ふことはならぬぞやへコレ怪童こゝへおぢやへ夫のかたみと見るにつけそなたの大事さ大切さけふ別るれば今宵より母ひとり寢のねやの内さぞ（明朝）のなつかしかろ頼光公へ御奉公つとむる暇の明暮にへ武術をはげみ立身せうかならずかならず人に〳〵山姥の子と笑はれな今別るゝともこの母がへそなたの影身に付添ふてなほ行末を守るべしとは云ふものゝこれがまアへ名殘おしやいとほしやといだきあげいだきつき思はずわつと一聲がこてはてて怪童丸お頼み申すは仕さまなごりはつきじはやおさらばへいとま申して歸る山の〳〵峰の梢も日妙は源氏の（榮へ）盡しなきまもる神垣に妄執の雲のちり拂つて山姥となれり山又山に山めぐりして行方も知れずなりにけりへかゝる所へ源の賴光公はじめにこいつらを引くゝつて君へのお土産怪童丸かるなへサア輪むしめらみんな一度にこいこいへ〳〵何ちよこせへな者どもそれへやらぬと組付手のものを（一度）につかんでつぶてなげかついろ見する金時がまつ先かはる冬毛繃一隅ひらく智勇の花家業伎の末でめでたけれ

朝鮮郵船定期出帆

△印ハ船客ヲ扱ハズ

◎北鮮新潟直航
長白山丸（重量三、五三八噸）（定員特等四名、並等廿一名）
雄基九日　羅津九日　淸津十日
新潟十三日　新潟十四日　元山十六日
興南十九日　城津二十日
羅津二十二日　雄基二十三日　淸津二十二日

北鮮橫濱直行　東京―阪神―關門コース
太海丸　羅津六日　雄基八日　淸津二十日　釜山―關門―神戸―名古屋―淸水―橫濱寄港

北鮮東京行
新京丸　雄基三日　淸津三日　元山七日
丸　雄基　日　淸津　日　元山　日　關門―名古屋―淸水　橫濱寄港

西鮮東京行
仁川丸　仁川　日　群山　日　木浦　日
△江原丸　新義州三日　鎭南浦十四日　仁川十六日　釜山―關門―廣島

北鮮名古屋行
立神丸　雄基二日　淸津三日　元山三日　釜山―博多―關門―阪神寄港

◎鮮滿連絡郵便線
北鮮大阪行
淸津丸　雄基一日　淸津二日　元山六日
笠江丸　雄基二日　淸津三日　元山六日
春川丸　雄基元日　淸津　日　元山三日

西鮮大阪行
◎南部線　釜山―關門―神戸寄港
漢江丸　仁川二日　群山三日　木浦一四日
慶州丸　仁川三日　群山四日　木浦一六日
○北部線　博多直行―神戸寄港
△大連丸　新義州九日　鎭南浦一日　仁川三日
頌城丸　新義州三日　鎭南浦五日　仁川七日　新舞鶴―舞鶴―宮津―境
敦賀行
慶安丸　雄基元日　淸津一九日　元山三日　釜山―博多―長崎―
鹿兒島行
仁川丸　仁川　日　群山　日　木浦　日　博多直行―長崎寄港
慶島丸　大連八日　仁川一〇日
朝鮮濟州行
釜山丸　仁川四日　鎭南浦五日　釜山八日
釜山丸　仁川一五日　鎭南浦一六日　釜山一〇日
北鮮上海、靑島行
平安丸　釜山丸　淸津一日　釜山四日
平安丸　淸津三日　釜山一四日
上海行
靑島延長―群山―木浦―　朝鮮航路寄港
平安丸　仁川一五日　鎭南浦一六日　釜山二三日
營口・靑島行　安東―芝罘―大連　營口寄港
會寧丸　仁川一〇日　鎭南浦一二日
大連行
龍江丸　仁川一六日　鎭南浦一八日
長壽山丸　元山八日　淸津一日　雄基三日
△印ハ船客ヲ扱ハズ
△印ハ外國航路臨時船中食事付
△石ノ外臨時臨時船ヲ配給シ船便ノ取計ニ居リマス

日本郵船定期出帆
歐州行　榛名丸　橫濱―神戸―門司　五月十日　五月十六日　五月二十日
桑港行　淺間丸　橫濱―神戸　五月十二日　五月十四日
靑州行　北野丸　橫濱―神戸―長崎　五月十五日　五月十八日
京城南大門通リ五ノ一
朝鮮郵船株式會社
代表電話（2）本局四一九五番
釜山支店　大廳町
元山支店　海岸通
仁川出張所　電話長三四番　港町
北鮮出張員　電話長三五一番　淸津府北星町
京城代理店　電話長一八番　朝鮮運送會社
安東縣代理店　國際運輸支店
鎭南浦代理店　朝鮮商工會社
仁川代理店　朝鮮運送會社
群山代理店　群山海運會社
木浦代理店　朝鮮運送支店
釜山代理店　大池回漕店
元山代理店　朝鮮運送支店
淸津代理店
羅津代理店
雄基代理店　國際運輸支店
城津代理店　朝鮮運送支店

嶋谷汽船出帆

朝鮮總督府命令航路
朝鮮北海道大連絡
×印ハ樺太行
大連直行（三等七圓）
仁川出帆代理店　日鮮海運株式會社　電話九〇番
日本海丸　五月廿二日
朝海丸　四月廿九日
天海丸　五月六日
裏日本、北海道、樺太行
×印八樺太行（各地急行）
視察施設完備ス
ジヤパンツーリストビユーロー
切符發賣所四國記各代理店
鎭南浦出帆　代理店　日鮮海運出張所　電話五三九番
日本海丸　五月廿七日
朝海丸　五月四日
×天海丸　五月十一日
群山出帆　代理店　日鮮海運株式會社　電話五〇番
日本海丸　五月廿九日
×明石丸　四月廿九日
朝海丸　五月六日
天海丸　五月十三日
木浦出帆　代理店　群山海運會社　電話一四番
天海丸　五月十四日
明石丸　四月三十日
代理店　鮮海運出張所　電話八四番
天海丸　五月十五日
明石丸　五月一日
釜山出帆　代理店　澤山兄弟商會　電話四〇〇八番
日本海丸　五月廿一日
×明石丸　五月二日
朝海丸　五月八日
天海丸　五月十六日
浦項出帆　代理店　浦項運輸會社　電話一三番
天海丸　五月十七日
明石丸　五月三日
内地寄港地　境、宮津、舞鶴、新舞鶴、敦賀、伏木、船川、函館、小樽、大泊

各驛命令航路　北海道―北鮮線
長成丸　定期　北陸、北海道行
雄基出帆　代理店　國際運輸支店　電話二七番
五月十日
羅津出帆　代理店　國際運輸支店　電話
五月十日
淸津出帆　代理店　國際運輸支店　電話一八番
五月十一日
城津出帆　代理店　北鮮商船組　電話一二番
五月十二日
西湖津出帆　代理店　富田商會　電話一八番
五月十三日
元山出帆　代理店　朝鮮運送支店　電話一〇番
五月十五日
内地寄港地　伏木直行、新潟、酒田、船川、青森、函館、小樽
◇各船共設備完備ス　本社及代理店へ御申越アリ次第各航路案内書御送リ致シマス
神戸市神戸區明石町
嶋谷汽船株式會社

武田發賣品

純正

男性ホルモン

エナルモン

國際的に効力の優秀を承認せらる

國際聯盟ホルモン委員パークス博士による「男性ホルモン劑の効力比較試驗」の結果、エナルモンの効果は他の比較製品より強力なる事を證明せられたり。

（ロンドン中央試驗所　カロー・チーンスライニ氏發表　一九三五年七月「生化學彙報」誌上）

エナルモンは動物並に臨床實驗によれば血色素數、赤血球並に体重增加を來し新陳代謝をたかめエネルギー、精力を增進し疲勞倦怠を除き作業能力を增進せしむ

初老期・高齢期の
生活機能減退、神經障碍、倦怠感、眼精疲勞、睡眠不良、インポテンツ、動脈硬化、腦溢血。

青・壯年期に於て
男性的特徴を發揮し得ざる性徴不全生殖器性神經衰弱、性障害、憂鬱症

發賣元　株式會社　武田長兵衛商店　大阪市道修町
關東代理店　株式會社　小西新兵衛商店　東京市本町
製造元　株式會社　帝國社臟器藥研究所　川崎市大宮町

36―389（○）

「どうも頭が働かない……」「では早速ノーシンを」

ROKUDAI 六大

製法特許　新整腸劑

西勝造鑑製

クリマク

宿便排除に
常習便秘に
胃酸過多に
胃腸疾患に
脂肪過多に

適應症
便祕（腸痲痺）
常習祕結症
脂肪過多症
胃酸過多症
慢性下痢症
酸性胃弱（噯囃）
妊娠性嘔吐
口腔炎
皮膚諸疾患
子宮内膜炎

（全國藥店にあり）

製造發賣元
東京市杉並區高圓寺二
六大製藥研究所

タバコのみの

齒磨スモカ

大日本朝風呂聯盟御指定品

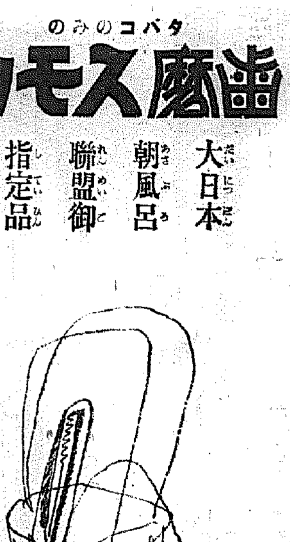

煙草化粧品藥店ニアリ
定價十五錢

792